

เอกสารแนบ

เอกสารแนบ

1

เงื่อนไขมาตรการด้านสิ่งแวดล้อม
แนบท้ายประทานบัตร



ที่

สำนักงานนโยบายและแผนสิ่งแวดล้อม

21 มกราคม 2542

เรื่อง การพิจารณารายงานการวิเคราะห์ผลกระทบสิ่งแวดล้อม

เรียน อธิบดีกรมทรัพยากรธรณี

- สิ่งที่ส่งมาด้วย 1. สำเนาหนังสือบริษัท เอส.พี.เอส. คอนสตรัคติ้ง เซอร์วิส จำกัด
ที่ A628/2541 ลงวันที่ 5 สิงหาคม 2541
2. สำเนาหนังสือบริษัท เอส.พี.เอส. คอนสตรัคติ้ง เซอร์วิส จำกัด
ที่ A785/2541 ลงวันที่ 5 ตุลาคม 2541
3. มาตราการป้องกันและแก้ไขผลกระทบสิ่งแวดล้อม โครงการเหมืองแร่หินอุตสาหกรรม
ชนิดหินปูน เพื่อการก่อสร้าง ของห้างหุ้นส่วนจำกัด ไทพิพัฒน์, บริษัท ผลิตภัณฑ์ศิลา
แผ่นสุข จำกัด, บริษัท สหชัยศิลาทอง จำกัด, นายจักรวาล ตั้งประกอบ และ
ห้างหุ้นส่วนจำกัด เอส.เอส. (1995) การศิลา ท่าขอประทานบัตรที่ 12, 13, 14,
15 และ 16/2540 ตั้งอยู่ที่ตำบลเหมือง อำเภอเมือง จังหวัดชลบุรี

ตามที่บริษัท เอส.พี.เอส. คอนสตรัคติ้ง เซอร์วิส จำกัด ได้เสนอรายงานการวิเคราะห์
ผลกระทบสิ่งแวดล้อม โครงการเหมืองแร่หินอุตสาหกรรมชนิดหินปูน เพื่อการก่อสร้าง ของห้างหุ้นส่วนจำกัด
ไทพิพัฒน์, บริษัท ผลิตภัณฑ์ศิลาแผ่นสุข จำกัด, บริษัท สหชัยศิลาทอง จำกัด, นายจักรวาล ตั้งประกอบ
และห้างหุ้นส่วนจำกัด เอส.เอส. (1995) การศิลา ท่าขอประทานบัตรที่ 12, 13, 14, 15 และ
16/2540 ตั้งอยู่ที่ตำบลเหมือง อำเภอเมือง จังหวัดชลบุรี จัดทำรายงานฯ โดยบริษัท เอส.พี.เอส.
คอนสตรัคติ้ง เซอร์วิส จำกัด ให้สำนักงานนโยบายและแผนสิ่งแวดล้อมพิจารณา ความละเอียดดังปรากฏใน
เอกสารสิ่งที่ส่งมาด้วยหมายเลข 1 และ 2

สำนักงานนโยบายและแผนสิ่งแวดล้อม ได้พิจารณาเสนอความเห็นเบื้องต้นเกี่ยวกับรายงานฯ ดังกล่าว ในคณะกรรมการผู้ชำนาญการพิจารณารายงานการวิเคราะห์ผลกระทบสิ่งแวดล้อมด้านโครงการ เหมืองแร่ พิจารณาในการประชุมครั้งที่ 1/2542 เมื่อวันที่ 8 มกราคม 2542 และที่ประชุมมีมติเห็นชอบ กับรายงานฯ ทั้งนี้ให้ยื่นคำขอประทานบัตรปฏิบัติตามมาตรการป้องกันและแก้ไขผลกระทบสิ่งแวดล้อมที่เสนอ ดังปรากฏรายละเอียดในเอกสารสิ่งที่ส่งมาด้วยหมายเลข 3

จึงเรียนมาเพื่อโปรดทราบ ทั้งนี้ สำนักงานฯ ได้สำเนาแจ้งให้ผู้ยื่นคำขอประทานบัตร ทราบด้วยแล้ว

ขอแสดงความนับถือ

รองเลขาธิการฯ ปฏิบัติราชการแทน
เลขาธิการสำนักงานนโยบายและแผนสิ่งแวดล้อม

กองวิเคราะห์ผลกระทบสิ่งแวดล้อม



บริษัท เอส.พี.เอส. คอนซัลติ้ง เซอร์วิส จำกัด
S.P.S. CONSULTING SERVICE CO., LTD.
1418/33 ถนนพหลโยธิน แขวงลาดยาว เขตจตุจักร กรุงเทพฯ 10900
1418/33 PHAHOLYOTHIN RD, LADYAO, CHATUCHAK, BANGKOK 10900
TEL. 5137674-5, 9394370-4 FAX. 5134221

สิ่งที่ส่งมาด้วย

รับทราบใบเสนอราคา
วันที่ 566 วันที่ 5 ต.ค. 2541
เวลา 14.00 น. ผู้รับ

A628/2541

5 สิงหาคม 2541

กองวิเคราะห์ผลกระทบสิ่งแวดล้อม
รับที่ 269 ลงวันที่ 5 ต.ค. 2541
เวลา 15.40 น. ผู้รับ

เรื่อง ขอส่งรายงานการวิเคราะห์ผลกระทบสิ่งแวดล้อม

เรียน เลขาธิการสำนักงานนโยบายและแผนสิ่งแวดล้อม

- สิ่งที่ส่งมาด้วย 1. รายงานการวิเคราะห์ผลกระทบสิ่งแวดล้อมฉบับหลัก จำนวน 5 เล่ม
2. รายงานการวิเคราะห์ผลกระทบสิ่งแวดล้อมฉบับย่อ จำนวน 15 เล่ม

ตามหนังสือมอบอำนาจลงวันที่ 23 กรกฎาคม 2541 ให้บริษัท เอส.พี.เอส. คอนซัลติ้ง เซอร์วิส จำกัด เป็นผู้ดำเนินการในการจัดส่งรายงานการวิเคราะห์ผลกระทบสิ่งแวดล้อม โครงการเหมืองหินอุตสาหกรรมชนิดหินปูน เพื่อการก่อสร้าง ของห้างหุ้นส่วนจำกัด ไทพิพัฒน์ คำขอประทานบัตรที่ 12/2540 บริษัท ผลิตภัณฑ์ศิลาแสนสุข จำกัด คำขอประทานบัตรที่ 13/2540 บริษัท สหชัยศิลาทอง จำกัด คำขอประทานบัตรที่ 14/2540 นายจักรวาล ตั้งประกอบ คำขอประทานบัตรที่ 15/2540 ห้างหุ้นส่วนจำกัด เอส.เอส. (1995) การศิลา คำขอประทานบัตรที่ 16/2540 ซึ่งโครงการฯ ตั้งอยู่ที่ตำบลเหมือง อำเภอเมือง จังหวัดชลบุรี ตามจำนวนของเอกสารที่ส่งมาด้วยนี้ และพร้อมกันนี้บริษัทฯ ได้จัดส่งรายงานฉบับหลัก จำนวน 3 ชุด และรายงานฉบับย่อ จำนวน 3 ชุด ไปยังกรมทรัพยากรธรณีเรียบร้อยแล้ว

จึงเรียนมาเพื่อโปรดพิจารณาดำเนินการต่อไป

ขอแสดงความนับถือ



014 06/000



บริษัท เอส.พี.เอส. คอนซัลติ้ง เซอร์วิส จำกัด
S.P.S. CONSULTING SERVICE CO., LTD.
1418/33 ถนนพหลโยธิน แขวงลาดยาว เขตจตุจักร กรุงเทพฯ 10900
1418/33 PHAHOLYOTHIN RD, LADYAO, CHATUCHAK, BANGKOK 10900
TEL. 5137674-5, 9394370-4 FAX. 5134221

สำนักงานนโยบายและแผนสิ่งแวดล้อม
รับที่ 814 - 5 ต.ก. 2541
วันที่ 10.10
เวลา 10.00 น. ผู้รับ

A785/2541

5 ตุลาคม 2541

เรื่อง ขอส่งรายงานการวิเคราะห์ผลกระทบสิ่งแวดล้อม
เรียน เลขาธิการสำนักงานนโยบายและแผนสิ่งแวดล้อม
สิ่งที่ส่งมาด้วย รายงานการวิเคราะห์ผลกระทบสิ่งแวดล้อม (ฉบับเพิ่มเติม) จำนวน 15 ชุด

บริษัท เอส.พี.เอส. คอนซัลติ้ง เซอร์วิส จำกัด ขอส่งรายงานการวิเคราะห์ผลกระทบสิ่งแวดล้อม โครงการทำเหมืองหินอุตสาหกรรมชนิดหินปูน เพื่อการก่อสร้าง ค่าขอประทานบัตรที่ 12/2540, 13/2540, 14/2540, 15/2540 และ 16/2540 ของบริษัท สหชัยศิลาทอง จำกัด, ห้างหุ้นส่วนจำกัด ไทพิพัฒน์, บริษัท ผลิตภัณฑ์ศิลาแสนสุข จำกัด, นายจักรวาล ตั้งประกอบ และห้างหุ้นส่วนจำกัด เอส.เอส. (1995) การศิลา ซึ่งโครงการที่ตั้งอยู่ที่ตำบลเหมือง อำเภอเมืองชลบุรี จังหวัดชลบุรี และพร้อมกันนี้บริษัทฯ ได้จัดส่งรายงานฯ จำนวน 3 ชุด ไปยังกรมทรัพยากรธรณีเรียบร้อยแล้ว จึงขอส่งรายงานดังกล่าวมาพร้อมนี้

จึงเรียนมาเพื่อพิจารณาดำเนินการต่อไป

ขอแสดงความนับถือ

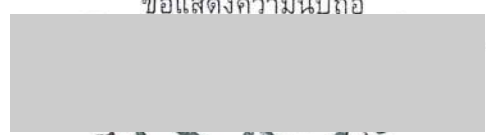

524
กคค. 5 ตุลาคม
10.00 น.

การวิเคราะห์ผลกระทบสิ่งแวดล้อม
รับที่ 349 ลงวันที่ 5 ต.ก. 2541
เวลา 11.00 น. ผู้รับ

มาตรการป้องกันและแก้ไขผลกระทบสิ่งแวดล้อมโครงการเหมืองแร่หินปูน เพื่อการก่อสร้างของทางหุ้นส่วนจำกัด เทพพัฒน์, บริษัท ผลิตภัณฑ์ศิลาแสนสุข จำกัด, บริษัท สหชัยศิลาทอง จำกัด, นายจักรวาล ตั้งประกอบ และทางหุ้นส่วนจำกัด เอส.เอส. (1995) การศิลา คำขอประทานบัตรที่ 12, 13, 14, 15 และ 16/2540 ตั้งอยู่ที่ตำบลเหมือง อำเภอเมือง จังหวัดชลบุรี

1 - มาตรการป้องกันและแก้ไขผลกระทบสิ่งแวดล้อมที่เสนอในรายงานฯ

1.1 ให้เปิดหน้าเหมืองในลักษณะขั้นบันได ให้มีความกว้างของขั้นบันไดไม่น้อยกว่า 10 เมตร สูงไม่เกิน 10 เมตร และควบคุมความลาดชันหน้าเหมืองรวมไม่เกิน 45 องศา

1.2 ให้ใช้วัตถุระเบิด AN-FO ในการเปิดหน้าเหมืองและให้ทำการระเบิดวันละไม่เกิน 1 ครั้ง ในช่วงเวลา 16.00 - 17.00 น. และก่อนการระเบิดต้องมีสัญญาณแจ้งเตือนก่อนในรัศมีไม่น้อยกว่า 500 เมตร พร้อมทั้งต้องมีวิศวกรควบคุมตลอดเวลา

1.3 ในการเปิดหน้าเหมืองให้เปิดหน้าเหมืองจำนวน 4 หน้า ตามแผนผังโครงการบริเวณใดที่เปิดหน้าเหมืองยังไม่ถึงหรือบริเวณที่ไม่เกี่ยวข้องกับกิจกรรมการทำเหมือง ต้องรักษาสภาพเดิมไว้มากที่สุด

1.4 ให้จัดเตรียมพื้นที่เก็บกองเปลือกดินจำนวน 4 แห่ง โดยมีขนาด 15, 9, 2 และ 4 ไร่ ให้เก็บกองสูงไม่เกิน 7 เมตร และสร้างคันทำนบและคูเบี่ยงเบนทางน้ำล้อมรอบเพื่อระบายน้ำลงสู่บ่อดักตะกอน โดยระบายน้ำมีขนาดกว้าง 1.5 เมตร ท่อร่องกว้าง 1 เมตร ลึก 1 เมตร คันทำนบมีขนาดฐานกว้าง 1.5 เมตร สูง 1 เมตร ด้านบนกว้าง 0.50 เมตร สำหรับบ่อดักตะกอนกำหนดให้มีจำนวน 4 บ่อ ตามพื้นที่เก็บกองเปลือกดินโดยมีขนาด 30x30x5 25x25x4 20x20x5 และ 10x10x4 ลบ.ม. ตามลำดับ

1.5 ให้ปลูกพืชคลุมดินบริเวณพื้นที่เก็บกองดิน และให้ปลูกหญ้าแฝกโดยรอบพื้นที่เก็บกองคูเบี่ยงเบนทางน้ำ คันทำนบ และบริเวณโดยรอบบ่อดักตะกอน

1.6 โรงรับหินจะต้องสร้างเป็นระบบปิด และให้ติดตั้งระบบสเปรย์น้ำตามจุดต้นกำเนิดฝุ่น และให้ทำการสเปรย์น้ำตลอดเวลาที่มีการบดและย่อยหิน รวมทั้งการฉีดพรมน้ำบริเวณลานกองแร่ และต้องปฏิบัติตามประกาศกรมทรัพยากรธรณี เรื่อง การประกอบกิจการโรงรับหิน อย่างเคร่งครัด

1.7 ให้อุปกรณ์ไม้ยืนต้นล้อมรอบโรงเรือน และตามแนวขอบประตอมนั้ตรด้านทิศตะวันตก ตะวันตกเฉียงใต้ และตะวันตกเฉียงเหนือ โดยปลูกให้มีระยะ 2 x 2 เมตร จำนวนอย่างน้อย 2 แถว และให้อุปกรณ์ปลูกในบริเวณช่องว่างระหว่างไม้ยืนต้นโดยปลูกให้มีระยะ 20 x 20 เซนติเมตร

1.8 ในการขนส่งแร่ต้องควบคุมน้ำหนักบรรทุกและความเร็วตามที่ทางราชการกำหนด โดยในช่วงที่ผ่านชุมชนให้ใช้ความเร็วไม่เกิน 25 กิโลเมตรต่อชั่วโมง และให้ใช้ผ้าใบปิดคลุมกระบะบรรทุกให้มิดชิด พร้อมทั้งให้ฉีดพรมน้ำบริเวณเส้นทางขนส่งแร่ เพื่อป้องกันการฟุ้งกระจายของฝุ่นละออง

1.9 ให้จัดเตรียมอุปกรณ์ป้องกันอันตรายส่วนบุคคลที่เหมาะสมกับประเภทงานให้กับคนงานทุกคน พร้อมทั้งตรวจสอบสภาพคนงานอย่างน้อยปีละ 2 ครั้ง

1.10 ให้ติดตามตรวจสอบคุณภาพอากาศทุก 4 เดือน จำนวน 5 สถานี คือ บริเวณชุมชน บ้านไร่ไหล่า บ้านดอนบน วัดหน้าเขาบ่อยาง โรงโม่ผลิตภัณฑ์ศิลาแสนสุข และโรงโม่ไฟฟ้าพัฒนา พร้อมทั้งรายงานผลการตรวจวัดให้สำนักงานนโยบายและแผนสิ่งแวดล้อม ทราบทุกครั้ง

1.11 ให้ติดตามตรวจสอบคุณภาพน้ำทุก 4 เดือน จำนวน 7 สถานี คือ บริเวณน้ำบ่อต้น บ้านไร่ไหล่า น้ำบ่อต้นบ้านดอนบน น้ำบ่อต้นบ้านดอนกลาง สระน้ำบ้านดอนบน คลองบางโปรง และน้ำบาดาลบ้านดอนบนโดยการตรวจวัดค่า pH ปริมาณตะกอนแขวนลอย ปริมาณตะกอนละลายน้ำ ค่าความกระด้าง ค่าความขุ่น ปริมาณเหล็กกรรม และปริมาณซัลเฟต พร้อมทั้งรายงานผลการตรวจวัดให้สำนักงานนโยบายและแผนสิ่งแวดล้อม ทราบทุกครั้ง

1.12 ให้ดำเนินการฟื้นฟูพื้นที่ภายหลังการทำเหมืองแร่แล้ว โดยการปรับความลาดชัน ปรับสภาพภูมิประเทศของพื้นที่ผ่านการทำเหมืองแล้ว โดยรายละเอียดให้ปฏิบัติตามที่เสนอไว้ในรายงานฯ

2. มาตรการป้องกันและแก้ไขผลกระทบสิ่งแวดล้อมที่กำหนดโดยสำนักงานนโยบายและแผนสิ่งแวดล้อม

2.1 ให้ดำเนินการติดตั้งระบบสเปรย์น้ำให้เรียบร้อยภายใน 6 เดือน นับแต่วันที่ได้อำนาจประทานบัตรแล้ว จะต้องทำการปลูกไม้ยืนต้นโตเร็วแบบสลับพื้นปลาน้อยอย่างน้อย 2 แถว ตามแผนหมายเลข 3144 ด้านที่อยู่ติดต่อกับโรงเรือนและพื้นที่โครงการ

2.2 ให้ติดตามตรวจสอบแรงสั่นสะเทือนและแรงอัดอากาศทุก 4 เดือน จำนวน 3 สถานี คือ บ้านไร่ไหลน้ำ บ้านดอนบน วัดหน้าเขาบ่อยาง พร้อมทั้งแจ้งให้สำนักงานนโยบายและแผนสิ่งแวดล้อมทราบทุกครั้ง

2.3 ในบริเวณด้านเหนือของแปลงคำขอประทานบัตรที่ 15/2540 จะติดต่อกับสภาพภูเขาที่ยังคงความอุดมสมบูรณ์ จึงให้เว้นระยะไม่ทำเหมืองในแปลงหมวดหลักฐานที่ 2, 3, 4, 5 และ 6 เพื่อกันไว้เป็นพื้นที่ Buffer Zone และให้ปลูกไม้ยืนต้นเร็วในพื้นที่ที่เว้นไว้ รวมทั้งให้จัดทำแนวเขตพื้นที่ห้ามมีการทำเหมืองให้ชัดเจน

2.3 ให้เสนอแผนผังการทำเหมืองแร่รวมของการทำเหมืองที่ต่ำกว่าระดับผิวดิน พร้อมกับมาตรการป้องกันผลกระทบ ผนวกกับรายงานการติดตามตรวจสอบคุณภาพสิ่งแวดล้อมที่ต้องรายงานให้สำนักงานนโยบายและแผนสิ่งแวดล้อม

2.4 ในการใช้วัตถุระเบิดเปิดหน้าเหมืองให้ใช้ปริมาณไม่เกิน 150 กิโลกรัมต่อจังหวะถ่วง และให้ทำการระเบิดในช่วงเวลา 17.00 น.

2.5 ในบริเวณแปลงคำขอประทานบัตรที่ 14/2540 เป็นพื้นที่ที่ยังไม่เคยผ่านการทำเหมืองแร่มาก่อน และยังมีสภาพที่สมบูรณ์ จึงให้เว้นระยะไม่ทำเหมืองในระหว่างหมวดหลักฐานที่ 5 - 11 สำหรับการป้องกันผลกระทบต่อพื้นที่ที่อยู่ต่อเนื่องกับกลุ่มแปลงคำขอฯ ซึ่งยังมีสภาพที่สมบูรณ์อยู่ และให้จัดทำแนวเขตพื้นที่ห้ามมีการทำเหมืองให้ชัดเจน

2.6 ให้ดำเนินการปลูกต้นไม้ยืนต้นโตเร็วภายหลังจากรับประทานบัตรแล้ว และก่อนที่จะมีการดำเนินการโครงการ โดยปลูกให้มีระยะ 2 x 2 เมตร ในพื้นที่เว้นการทำเหมือง รวมทั้งให้มีการบำรุงรักษาต้นไม้เหล่านั้นให้มีความเจริญเติบโตที่ดี

2.7 หากได้รับการร้องเรียนจากราษฎรที่อาศัยอยู่บริเวณใกล้เคียงว่า ได้รับความเดือดร้อนรำคาญจากการดำเนินการโครงการ หรือสาธารณสมบัติได้รับความเสียหายจากกิจกรรมเหมืองแร่ และสำนักงานนโยบายและแผนสิ่งแวดล้อมได้ตรวจพบว่า ไม่ปฏิบัติตามมาตรการที่กำหนดไว้ ผู้ถือประทานบัตรจะต้องยินยอมยุติการทำเหมืองตามคำสั่งของทางราชการ แล้วแก้ไขเหตุแห่งความเดือดร้อนให้เสร็จสิ้นก่อนที่จะดำเนินการต่อไป

2.8 หากผู้ถือประทานบัตรมีความประสงค์ที่จะเปลี่ยนแปลงวิธีการทำเหมืองหรือเปลี่ยนแปลงเพิ่มเติมชนิดแร่หรือการดำเนินงานที่แตกต่างจากที่เสนอไว้ในรายงานฯ จะต้องเสนอรายละเอียดเกี่ยวกับวิธีการทำเหมืองและการดำเนินงานในการเปลี่ยนแปลงดังกล่าว ประกอบกับมาตรการป้องกันผลกระทบที่สอดคล้องกับการเปลี่ยนแปลงใหม่ให้สำนักงานนโยบายและแผนสิ่งแวดล้อมพิจารณาให้ความเห็นชอบด้านสิ่งแวดล้อมก่อน

2.9 ให้ทำการปรับปรุงพื้นที่ที่โครงการฯ ที่ผ่านการทำเหมืองแร่แล้ว พร้อมทั้งให้รายงานผลการดำเนินงานให้สำนักงานนโยบายและแผนสิ่งแวดล้อมและกรมทรัพยากรธรณีทราบทุก 3 ปี นับจากวันที่ได้รับอนุญาตประทานบัตร

2.10 ในระหว่างการทำเหมืองหากขุดพบวัตถุโบราณ หรือร่องรอยของโบราณคดี ไม่ว่าเป็นภาพเขียนสีหรืออื่น ๆ ที่มีความสำคัญทางประวัติศาสตร์ จะต้องรายงานและขอความร่วมมือกรมศิลปากร หรือสำนักงานศิลปากรในท้องถิ่นเข้าไปดำเนินการตรวจสอบพื้นที่ ทั้งนี้ในระหว่างการสำรวจจะต้องหยุดการทำเหมืองชั่วคราว และหากพิสูจน์แล้วว่าเป็นแหล่งโบราณคดี ผู้ถือประทานบัตรจะต้องปฏิบัติตามเงื่อนไขของหน่วยงานที่เกี่ยวข้องโดยไม่มีข้อเรียกร้องใด ๆ

เอกสารแนบ 2

สำเนาประธานบัตร



ประธานบัตร

ประธานบัตรที่ ๒๐๓๕๐/๑๕๒๕๖
 ประธานบัตรฉบับนี้ออกให้แก่ นางนันทนา จำรัส เลข เลข (๑๙๙๕) ภาวดี อายุ ปี สัญชาติ ไทย
 อยู่บ้านเลขที่ ๕๐/๗ ตรอก/ซอย
 ถนน พระยาพิชัย หมู่ที่ ๓ ตำบล/แขวง บ้านดอน
 อำเภอ/เขต เมืองเชียงใหม่ จังหวัด เชียงใหม่
 เพื่อให้ทำเหมือง (บนบก/ในทะเล) บนบก
 ณ ตำบล เทมิง อำเภอ เมืองเชียงใหม่ จังหวัด เชียงใหม่
 มีอายุ ๑๐ ปี นับแต่วันที่ ๒๖ เดือน พฤษภาคม พ.ศ. ๒๕๓๕
 และสิ้นอายุวันที่ ๒๕ เดือน พฤษภาคม พ.ศ. ๒๕๔๕
 เป็นเนื้อที่ ๒๐๕ ไร่ ๑ งาน ๙๖ ตารางวา

ภายในเขตที่กำหนดตามแผนที่แนบท้ายประทานบัตร โดยมีรายละเอียดที่กำหนดไว้ตามลำดับดัง ต่อไปนี้

- | | | |
|-----|--|---------------------|
| (1) | แผนที่แนบท้ายประทานบัตร | แสดงไว้ในลำดับที่ 1 |
| (2) | เงื่อนไขการอนุญาตประทานบัตร | แสดงไว้ในลำดับที่ 2 |
| (3) | แผนผังโครงการทำเหมือง | แสดงไว้ในลำดับที่ 3 |
| (4) | มาตรการป้องกันและแก้ไขผลกระทบสิ่งแวดล้อม | แสดงไว้ในลำดับที่ 4 |
| (5) | การชำระค่าธรรมเนียมเพื่อใช้เนื้อที่
ในการทำเหมืองประจำปี | แสดงไว้ในลำดับที่ 5 |
| (6) | การเพิ่มเติมชนิดของแร่ที่จะทำเหมือง
การเปลี่ยนแปลงวิธีการทำเหมือง
แผนผังโครงการทำเหมืองและเงื่อนไข | แสดงไว้ในลำดับที่ 6 |
| (7) | บันทึกการต่ออายุประทานบัตร | แสดงไว้ในลำดับที่ 7 |
| (8) | บันทึกการโอนประทานบัตร | แสดงไว้ในลำดับที่ 8 |
| (9) | บันทึกการหยุดการทำเหมือง | แสดงไว้ในลำดับที่ 9 |

ស្ថិតិប្រភេទទាំងបីនេះ

ออกให้ ณ วันที่ ๒๓ เดือน กรกฎาคม พ.ศ. ๒๕๕๓

สำเนาไว้จัดระเบียบงานและโปรดทราบวิธีปฏิบัติ
เรื่อง ข้าราชการ เอส.เอส. (1995) การศึกษา จำแนก
ตามงานเอสไอ กรมพัฒนาธุรกิจการค้า กระทรวง

ក. ចល. 043310 ឆ. 13 ពុទ្ធគាស 2558

40m m: m: 30

เจ้าพนักงานรักษาการณีสืบสวน

รัฐมนตรีว่าการกระทรวงอุตสาหกรรม

ประทับตราประจำตำแหน่ง

ลำดับ กรมทนายเล
กรมทนายเล
จากกรมทนายเล
จากกรมทนายเล

แผนที่แนบท้ายประทานบัตรที่.....๒๐๓๘๐ / ๑๕๒๕๒

คำขอที่.....๑๖/๒๕๕๐

ระหว่างที่ ๑๕๖๘ เทินด { ๗๑๕ ออก จากกรม
๗๑๖ ออก จากกรม

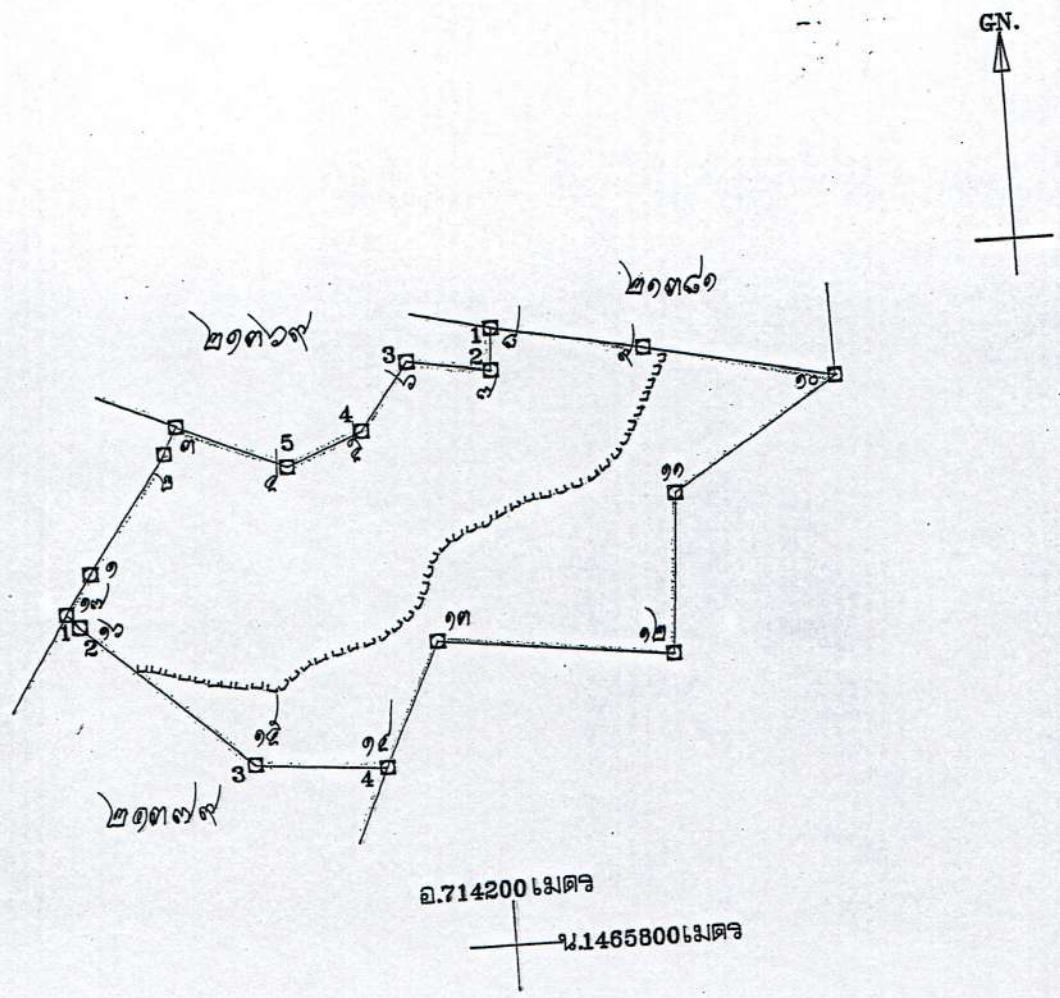

เนื้อที่.....๒๐๕ ไร่.....งาน.....ตารางวา

มาตราส่วน ๑ : ๑๐,๐๐๐

จากมุมหมายเลข.....๑	ถึงมุมหมายเลข.....๒	ทิศ.....๓๓	องศา.....๕๕	ลิบดา.....๗๗	ระยะ.....๑๕๘	๑๕๘
จากมุมหมายเลข.....๒	ถึงมุมหมายเลข.....๓	ทิศ.....๒๗	องศา.....๑๕	ลิบดา.....๓๐	ระยะ.....๑๐๐	๑๐๐
จากมุมหมายเลข.....๓	ถึงมุมหมายเลข.....๔	ทิศ.....๑๑๕	องศา.....๑๗	ลิบดา.....๗๗	ระยะ.....๑๐๐	๑๐๐
จากมุมหมายเลข.....๔	ถึงมุมหมายเลข.....๕	ทิศ.....๖๗	องศา.....๕๕	ลิบดา.....๕๕	ระยะ.....๕๕	๕๕
จากมุมหมายเลข.....๕	ถึงมุมหมายเลข.....๖	ทิศ.....๓๖	องศา.....๑๒	ลิบดา.....๕๕	ระยะ.....๕๕	๕๕

ลำดับที่	จากมุมหมายเลข	ถึงมุมหมายเลข	ทิศ	องศา	ลิปดา	ระยะ	ลำดับที่ 1
	๑	๗	ทิศ ๙๙	องศา ๕๘	ลิปดา ๕๕	ระยะ ๕๕	๕๕๐
	๗	๘	ทิศ ๗	องศา ๗๙	ลิปดา ๗๘	ระยะ ๗๘	๗๘๐
ออก	๘	๙	ทิศ ๑๐๑	องศา ๑๗	ลิปดา ๑๗	ระยะ ๑๗	๑๗๐
	๙	๑๐	ทิศ ๑๐๑	องศา ๔๗	ลิปดา ๔๗	ระยะ ๔๗	๔๗๐
ออก	๑๐	๑๑	ทิศ ๒๓๓	องศา ๐๗	ลิปดา ๐๗	ระยะ ๐๗	๐๗๐
	๑๑	๑๒	ทิศ ๑๘๘	องศา ๓๐	ลิปดา ๓๐	ระยะ ๓๐	๓๐๐
	๑๒	๑๓	ทิศ ๒๗๒	องศา ๕๓	ลิปดา ๕๓	ระยะ ๕๓	๕๓๐
	๑๓	๑๔	ทิศ ๒๐๘	องศา ๕๓	ลิปดา ๕๓	ระยะ ๕๓	๕๓๐
	๑๔	๑๕	ทิศ ๒๗๘	องศา ๒๖	ลิปดา ๒๖	ระยะ ๒๖	๒๖๐
	๑๕	๑๖	ทิศ ๓๑๓	องศา ๕๓	ลิปดา ๕๓	ระยะ ๕๓	๕๓๐
	๑๖	๑๗	ทิศ ๓๑๘	องศา ๓๗	ลิปดา ๓๗	ระยะ ๓๗	๓๗๐
	๑๗	๑	ทิศ ๓๓	องศา ๑๓	ลิปดา ๑๓	ระยะ ๑๓	๑๓๐
	ทิศ.....	องศา.....	ลิปดา.....	ระยะ.....
	ทิศ.....	องศา.....	ลิปดา.....	ระยะ.....
	ทิศ.....	องศา.....	ลิปดา.....	ระยะ.....
	ทิศ.....	องศา.....	ลิปดา.....	ระยะ.....
	ทิศ.....	องศา.....	ลิปดา.....	ระยะ.....
	ทิศ.....	องศา.....	ลิปดา.....	ระยะ.....
	ทิศ.....	องศา.....	ลิปดา.....	ระยะ.....
	ทิศ.....	องศา.....	ลิปดา.....	ระยะ.....
	ทิศ.....	องศา.....	ลิปดา.....	ระยะ.....
	ทิศ.....	องศา.....	ลิปดา.....	ระยะ.....
	ทิศ.....	องศา.....	ลิปดา.....	ระยะ.....
	ทิศ.....	องศา.....	ลิปดา.....	ระยะ.....
	ทิศ.....	องศา.....	ลิปดา.....	ระยะ.....

ลายมือชื่อ.....ผู้เขียน

(.....)

ลายมือชื่อ.....ผู้แทน

(.....)

ลายมือชื่อ.....ผู้ตรวจ

(.....)

เอกสารแนบ

3

ผลการพิจารณารายงานการศึกษาผลกระทบสิ่งแวดล้อม
และมาตรการป้องกันแก้ไขสำหรับคำขอ
ต่ออายุประทานบัตร



004359

๐๑ ก.ย. ๒๕๕๘

SS เกป

หมวด	เลขที่
ความลับข้อ	20203
มาตรา	
กรมอุตสาหกรรมพื้นฐานและการเหมืองแร่	
ถนนพระรามที่ ๖ กทม. ๑๐๕๐๐	

ที่ อก ๐๕๐๘/๗๕๐๕

๒๕ สิงหาคม ๒๕๕๘

เรื่อง ผลการพิจารณารายงานการศึกษาผลกระทบสิ่งแวดล้อมและมาตรการป้องกันแก้ไขสำหรับคำขอต่ออายุประทานบัตร ของห้างหุ้นส่วนจำกัด เอส.เอส.(๑๙๙๕) การศึกษา

เรียน ผู้ว่าราชการจังหวัดชลบุรี

ข้าพเจ้า ทนงสิทธิ์ สำนักรงอุตสาหกรรมจังหวัดชลบุรี ที่ ขบ ๖๖๓๓(๒)/๘๑๐ ลงวันที่ ๒๔ มีนาคม ๒๕๕๘

สิ่งที่ส่งมาด้วย มาตรการป้องกันและแก้ไขผลกระทบสิ่งแวดล้อมสำหรับคำขอต่ออายุประทานบัตรที่ ๕/๒๕๕๖ (ประทานบัตรที่ ๒๑๓๘๐/๑๕๒๔๖) จำนวน ๑ ฉบับ

ตามหนังสือที่อ้างถึง สำนักงานอุตสาหกรรมจังหวัดชลบุรี ส่งรายงานการศึกษาผลกระทบสิ่งแวดล้อมและมาตรการป้องกันแก้ไขสำหรับคำขอต่ออายุประทานบัตรที่ ๕/๒๕๕๖ (ประทานบัตรที่ ๒๑๓๘๐/๑๕๒๔๖) โครงการเหมืองแร่หินอุตสาหกรรมชนิดหินปูน เพื่ออุตสาหกรรมก่อสร้าง ของห้างหุ้นส่วนจำกัด เอส.เอส.(๑๙๙๕) การศึกษา ตั้งอยู่ที่ตำบลเหมือง อำเภอมะนิ จังหวัดชลบุรี ให้กรมอุตสาหกรรมพื้นฐานและการเหมืองแร่พิจารณา ความละเอียดแจ้งแล้ว นั้น

กรมอุตสาหกรรมพื้นฐานและการเหมืองแร่ ได้พิจารณารายงานฯ ดังกล่าวแล้ว มีความเห็นว่า มาตรการป้องกันและแก้ไขผลกระทบสิ่งแวดล้อมสำหรับคำขอต่ออายุประทานบัตรดังกล่าวอยู่ในระดับที่สามารถป้องกันและลดผลกระทบที่จะมีต่อชุมชน การใช้ประโยชน์ที่ดินโดยรอบ และสิ่งแวดล้อมให้อยู่ในระดับที่ยอมรับได้ จึงให้ความเห็นชอบกับรายงานการศึกษาดังกล่าวตามที่เสนอ ทั้งนี้ให้ผู้ถือประทานบัตรปฏิบัติตาม มาตรการป้องกันและแก้ไขผลกระทบสิ่งแวดล้อมที่กำหนดไว้เดิมในการอนุญาตประทานบัตร และมาตรการฯ ที่กำหนดให้สอดคล้องกับแผนการทำเหมือง และสภาพแวดล้อมปัจจุบันของพื้นที่ในการต่ออายุประทานบัตร รายละเอียดตามสิ่งที่ส่งมาด้วย โดยยกเลิกมาตรการฯ ที่กำหนดสำหรับคำขอต่ออายุประทานบัตรที่ ๑/๒๕๔๔

จึงเรียนมาเพื่อโปรดทราบและพิจารณาขอหมายให้อุตสาหกรรมจังหวัดชลบุรีดำเนินการต่อไป พร้อมทั้งให้แจ้งมาตรการป้องกันและแก้ไขผลกระทบสิ่งแวดล้อมที่กำหนดไว้ในคำขอต่ออายุประทานบัตรให้ผู้ถือประทานบัตรทราบด้วย จะขอคุณถึง

ขอแสดงความนับถือ



อธิบดีกรมอุตสาหกรรมพื้นฐานและการเหมืองแร่

สำนักบริหารสิ่งแวดล้อม
โทร. ๐ ๒๒๐๒ ๓๗๕๕
โทรสาร ๐ ๒๖๔๔ ๘๗๖๒

สำเนาถูกต้อง



สำเนา

มาตรการป้องกันและแก้ไขผลกระทบสิ่งแวดล้อม

สำหรับคำขออนุญาตอายุประทานบัตรที่ ๕/๒๕๕๖ (ประทานบัตรที่ ๒๑๓๘๐/๑๕๒๕๖)

โครงการเหมืองแร่หินอุตสาหกรรมชนิดหินปูน เพื่ออุตสาหกรรมก่อสร้าง

ของห้างหุ้นส่วนจำกัด เอส.เอส.(๑๙๕๕) การศิลา

ที่ ตำบลเหมือง อำเภอเมือง จังหวัดชลบุรี

๑. ให้เว้นพื้นที่ไม่ทำเหมืองห่างจากขอบแปลงประทานบัตร ตั้งแต่หมุดหลักเขตที่ ๑๗-๑-๒-๓-๔-๕-๖-๗-๘ เป็นระยะอย่างน้อย ๑๐ เมตร

๒. กำหนดการเปิดหน้าเหมืองให้มีทิศทางและลำดับขั้นตอน ตลอดจนขอบเขตพื้นที่ทำเหมือง ตามแผนผังโครงการทำเหมืองโดยเคร่งครัด โดยให้เริ่มทำเหมืองที่ระดับความสูงประมาณ ๑๓๐ เมตร และ ๔๐ เมตร จากระดับน้ำทะเลปานกลาง เป็นลักษณะขั้นบันได มีความสูงของขั้นบันไดไม่เกิน ๑๐ เมตร ความกว้างของขั้นบันไดไม่น้อยกว่า ๑๐ เมตร และความคมความลาดชันของหน้าเหมืองโดยรวมไม่เกิน ๔๕ องศา

๓. ให้เครื่องเจาะระเบิดแบบดินตะขำที่มีเครื่องดูดฝุ่นติดตั้งที่บริเวณหัวเจาะ เพื่อป้องกันการฟุ้งกระจายของฝุ่นละอองที่เกิดจากการเจาะระเบิด

๔. ให้ใช้ปริมาณวัตถุระเบิดเป็นไปตามแผนผังโครงการทำเหมือง ทั้งนี้ ไม่เกิน ๑๒๐ กิโลกรัม ต่อจังหวะถ่วง จุกระเบิดด้วยแก๊ปแบบห้วงเวลา ระหว่างเวลา ๑๖.๐๐-๑๗.๐๐ น. ทำการระเบิดวันละ ๑ ครั้ง โดยวิศวกรควบคุม มีสัญญาณเตือนก่อนการระเบิดให้ได้ยินและเห็นชัดเจนในระยะ ๕๐๐ เมตร เป็นเวลานาน ๓ นาที และติดป้ายเตือนเวลาทำการระเบิดหินและเขตการใช้วัตถุระเบิดที่ปากทางเข้าเหมือง

๕. ให้หลีกเลี่ยงการระเบิดย่อยหินที่มีขนาดใหญ่เกินไป ให้ใช้เครื่องเจาะกระแทกหรือเครื่องกระแทกหินทุบย่อยหินแทน

๖. ออกแบบให้มีบ่อดักตะกอนหรือบ่อรับน้ำ (Sump) บริเวณที่ต่ำสุดของบ่อเหมืองให้เป็นพื้นที่รับน้ำขุ่นขึ้นจากพื้นที่ทำเหมือง พร้อมติดตั้งเครื่องปั้มน้ำ เพื่อสูบน้ำไปใช้ในกิจกรรมต่าง ๆ เช่น รดต้นไม้ อัดพรมน้ำเส้นทางขนส่งแร่ บริเวณหน้าเหมือง และโรงโม่หิน เป็นต้น

๗. ให้ตรวจสอบสภาพของคันทำนบกิน และดำเนินการขุดลอกบ่อดักตะกอน ร่องระบายน้ำ อย่างน้อยปีละ ๑ ครั้ง เพื่อรักษาระดับความลึกของบ่อและร่องดังกล่าวให้สามารถรองรับปริมาณน้ำฝนชะล้างในพื้นที่โครงการ และพื้นที่โรงโม่หิน ได้อย่างมีประสิทธิภาพ

๘. ให้ใช้น้ำจากบ่อดักตะกอนหรือแหล่งน้ำอื่นอัดพรมน้ำบนเส้นทางขนส่งหินในบริเวณพื้นที่โครงการ ตลอดจนเส้นทางลูกรังขนส่งภายนอกพื้นที่โครงการ อย่างน้อยวันละ ๓-๔ ครั้งหรือตามความเหมาะสมกับสภาพภูมิอากาศ เพื่อลดการฟุ้งกระจายของฝุ่นละออง พร้อมทั้งปรับปรุงเส้นทางขนส่งแร่และเส้นทางสาธารณะที่ใช้ประโยชน์ในการขนส่งให้มีสภาพใช้งานได้ดีและปลอดภัยอยู่เสมอ

๙. การขนส่งแร่จะต้องใช้ความเร็วและน้ำหนักของรถบรรทุกให้เป็นไปตามที่ทางราชการกำหนด และควบคุมความเร็วไม่เกิน ๒๕ กิโลเมตร/ชั่วโมง ในช่วงที่เป็นถนนลูกรังและที่ผ่านชุมชน พร้อมทั้งให้ปิดคลุมกระบะบรรทุกให้มิดชิดก่อนออกนอกพื้นที่โรงโม่หิน ทั้งนี้ หลีกเลี่ยงการขนส่งแร่ในช่วงเวลาเด็กนักเรียนและราษฎรเดินทางไปกลับโรงเรียนและที่ทำงาน (เวลา ๐๗.๐๐-๐๘.๐๐ น. และ ๑๕.๓๐-๑๖.๓๐ น.)

๑๐. จัดหาและกำชับให้พนักงานสวมใส่อุปกรณ์ป้องกันอันตรายส่วนบุคคล เช่น หมวกนิรภัย รองเท้ากันภัย ถุงมือนิรภัย หน้ากากกันฝุ่น เครื่องป้องกันตา ป้องกันหู ฯลฯ ตามความเหมาะสมของลักษณะงาน อย่างสม่ำเสมอ และจัดให้มีการตรวจสอบสุขภาพของพนักงาน อย่างน้อยปีละ ๑ ครั้ง โดยการตรวจสอบร่างกายโดยทั่วไป ได้แก่ ความสามารถในการได้ยิน ระบบหายใจ ระบบประสาทในการรับรู้ การเอ็กซเรย์ปอด และโรคปอดจากฝุ่นหิน (ซิลิโคสิส) พร้อมทั้งรายงานสรุปผลให้กรมอุตสาหกรรมพื้นฐานและการเหมืองแร่ และสำนักงานสิ่งแวดล้อมนโยบายและแผนทรัพยากรธรรมชาติและสิ่งแวดล้อมทราบ

๑๑. ให้ปรับปรุง...

๑๑. ให้ปรับปรุงโรงไม้ทั้นเป็นระบบปิด และจัดให้มีระบบป้องกันผลกระทบสิ่งแวดล้อมให้ครบถ้วน ตามประกาศกรมอุตสาหกรรมพื้นฐานและการเหมืองแร่ เรื่อง ให้โรงไม้ทั้นหรือย่อยหินมีระบบป้องกันผลกระทบสิ่งแวดล้อม ลงวันที่ ๑๒ มกราคม ๒๕๕๘ พร้อมทั้งให้บำรุงรักษาและใช้ระบบในขณะที่ทำการผลิตแร่ อย่างสม่ำเสมอด้วย โดยเฉพาะระบบป้องกันและลดการฟุ้งกระจายของฝุ่นละออง

๑๒. ให้ดำเนินการจัดตั้งกองทุนต่าง ๆ ดังนี้

๑๒.๑ กองทุนฟื้นฟูพื้นที่ทำเหมือง ในอัตราปีละ ๓๔,๐๐๐ บาทต่อไร่ของพื้นที่ที่ต้องฟื้นฟูในแต่ละปี เพื่อใช้จ่ายสำหรับการดำเนินงานด้านการฟื้นฟูพื้นที่ที่ผ่านการทำเหมืองแร่แล้ว

๑๒.๒ กองทุนเฝ้าระวังสุขภาพ โดยกำหนดจากอัตราการผลิตแต่ละปีในอัตรา ๐.๕๐ บาทต่อเมตริกตัน แต่ต้องไม่น้อยกว่า ๒๐๐,๐๐๐ บาท (สองแสนบาทถ้วน) เพื่อเป็นค่าใช้จ่ายในการตรวจสอบสุขภาพประชาชนโดยรอบพื้นที่ทำเหมือง

๑๒.๓ กองทุนพัฒนาหมู่บ้านรอบพื้นที่เหมืองแร่ โดยกำหนดจากอัตราการผลิตแต่ละปีในอัตรา ๑ บาทต่อเมตริกตัน แต่ต้องไม่น้อยกว่า ๕๐๐,๐๐๐ บาท (ห้าแสนบาทถ้วน) เพื่อใช้จ่ายสำหรับดำเนินการด้านมวลชนสัมพันธ์

ทั้งนี้ ให้มีหลักฐานทางบัญชีให้เจ้าหน้าที่ที่สามารถตรวจสอบได้ และการบริหารจัดการกองทุนดังกล่าวให้มีคณะกรรมการบริหารกองทุนประกอบด้วย ผู้ถือประทานบัตร ผู้แทนภาคประชาชน ผู้แทนส่วนราชการท้องถิ่น เจ้าหน้าที่สาธารณสุข และเห็นควรให้เพิ่มผู้แทนสถานศึกษาและวัด (ถ้ามี) เข้าร่วมเป็นคณะกรรมการด้วย จะต้องจัดประชุมคณะกรรมการดำเนินงานจัดการงบประมาณกองทุนอย่างน้อย ๒ ครั้ง/ปี โดยให้รายงานผลการดำเนินงานบริหารจัดการของแต่ละกองทุนฯ ให้หน่วยงานที่เกี่ยวข้องทราบทุกปี

๑๓. ให้ติดตามตรวจสอบคุณภาพสิ่งแวดล้อม ปีละ ๒ ครั้ง ในช่วงเดือนมีนาคม-พฤษภาคม และเดือนตุลาคม-ธันวาคม และรายงานผลให้กรมอุตสาหกรรมพื้นฐานและการเหมืองแร่ สำนักงานนโยบายและแผนทรัพยากรธรรมชาติและสิ่งแวดล้อม และหน่วยงานที่เกี่ยวข้องทราบทุกครั้ง โดยมีรายละเอียด ดังนี้

๑๓.๑ ตรวจวัดปริมาณฝุ่นละอองรวมในอากาศ (TSP) ระดับเสียงทั่วไป และแรงสั่นสะเทือนจากการใช้วัตถุระเบิด จำนวน ๔ สถานี ที่บริเวณชุมชนบ้านไร่โหล่ บ้านดอนกลาง หมู่ที่ ๒ บ้านดอนบน และวัดหน้าเขาบ่ออย่างหรือหมู่บ้านมหาวิทยาลัยบูรพา/หมู่บ้านเดอะเพอร์แฟคทิล ทั้งนี้ ให้มีการตรวจวัดค่าความทึบแสง (Opacity) ที่จุดกำเนิดฝุ่นละอองในโรงไม้ทั้นในช่วงที่ทำการตรวจวัดปริมาณฝุ่นในบริเวณชุมชนโดยรอบทุกครั้งด้วย

๑๓.๒ ตรวจวัดคุณภาพน้ำผิวดินและน้ำใต้ดิน จำนวน ๒ สถานี ได้แก่ คลองส่งน้ำชลประทาน และน้ำบ่อน้ำบ้านดอนกลาง โดยให้วิเคราะห์หาค่าความเป็นกรด-ด่าง ความขุ่น ความกระด้างรวม ปริมาณสารละลายแขวนลอย ปริมาณของแข็งละลาย เหล็กรวม และปริมาณซิลิเกต

๑๔. ให้ทำการฟื้นฟูสภาพพื้นที่ที่ใช้ทำเหมืองและพื้นที่เกี่ยวข้องควบคู่ไปกับการทำเหมือง ดังนี้

๑๔.๑ ให้รักษาสภาพพืชพันธุ์ไม้ที่มีอยู่เดิม และปลูกไม้ยืนต้นท้องถิ่นหรือไม้โตเร็วเสริมทดแทนต้นไม้ที่ตายลง เช่น ยูคาลิปตัส สนทะเลหรือสนประดิพัทธ์ เป็นต้น ล้อมรอบพื้นที่โรงไม้ทั้น บนคันทำนบดิน และในพื้นที่เว้นไม้ทำเหมือง พร้อมทั้งดูแลรักษาดินไม้เหล่านั้นให้มีความเจริญเติบโตที่ดี เพื่อลดผลกระทบด้านฝุ่นละอองและทัศนียภาพกิจกรรมเกี่ยวข้องกับการทำเหมือง

๑๔.๒ ขุดหลุมหรือร่องบนชั้นบันไดหน้าเหมืองบนภูเขาที่ทำถึงขอบเขตที่ทำเหมืองแล้ว พร้อมนำเปลือกดินมาใส่หลุมหรือร่องดังกล่าว รวมทั้งพื้นชั้นบันไดแล้วปลูกพืชคลุมดิน ไม้ทรงพุ่ม และต้นไม้ท้องถิ่นหรือไม้โตเร็ว ระยะปลูก ๒x๒ เมตร แบบสลับฟันปลา ดังแนวทางดำเนินการในเอกสารแนบ

สำเนาถูกต้อง

๑๔.๓ พื้นที่ทำเหมืองซึ่งมีลักษณะเป็นบ่อเหมืองลึกลงไปจากระดับพื้นดินโดยรอบ ให้ปรับแต่งความลาดชันผนังและพื้นของชั้นบันไดให้มีเสถียรภาพแข็งแรงและปลอดภัย แล้วนำเปลือกดินมาปิดทับเพื่อปลูกพืชตระกูลหญ้าคลุมดิน เช่น หญ้าแฝก เพื่อป้องกันการชะล้างพังทลายของดิน และพัฒนาเป็นบ่อเก็บกักน้ำเพื่อใช้สอยต่อไป

ทั้งนี้ ให้จัดทำแผนและรายงานผลการดำเนินงานฟื้นฟูพื้นที่เหมืองแร่ให้กรมอุตสาหกรรมพื้นฐานและการเหมืองแร่ สำนักงานนโยบายและแผนทรัพยากรธรรมชาติและสิ่งแวดล้อม และหน่วยงานที่เกี่ยวข้องทราบทุก ๒ ปี นับจากวันที่ได้รับอนุญาตการต่ออายุประทานบัตร

๑๕. ให้รื้อถอนอาคารหรือสิ่งปลูกสร้าง เครื่องจักรอุปกรณ์ที่ใช้ในการทำเหมืองออกจากบริเวณพื้นที่ทำเหมือง แล้วปรับสภาพพื้นที่ที่ผ่านการทำเหมืองแร่ และพื้นที่ใช้สอยอื่น ๆ ตามที่ได้เสนอไว้ในรายงานการศึกษาผลกระทบสิ่งแวดล้อมสำหรับคำขอต่ออายุประทานบัตร โดยดำเนินงานให้แล้วเสร็จก่อนประทานบัตรจะสิ้นอายุไม่น้อยกว่า ๑ เดือน

๑๖. ให้ผู้ถือประทานบัตรส่งรายงานผลการปฏิบัติตามมาตรการป้องกันและแก้ไขผลกระทบสิ่งแวดล้อมตามที่กรมอุตสาหกรรมพื้นฐานและการเหมืองแร่กำหนดไว้ ให้กรมอุตสาหกรรมพื้นฐานและการเหมืองแร่ สำนักงานนโยบายและแผนทรัพยากรธรรมชาติและสิ่งแวดล้อม และหน่วยงานที่เกี่ยวข้องทราบ และตรวจสอบทุก ๖ เดือน ในช่วงเดือนพฤษภาคม-กรกฎาคม และเดือนพฤศจิกายน-มกราคม ของทุกปี โดยมีรายละเอียดผลการปฏิบัติตามมาตรการฯ พร้อมภาพถ่ายด้วย

๑๗. หากได้รับการร้องเรียนจากราษฎรในบริเวณใกล้เคียงว่าได้รับความเดือดร้อนรำคาญจากการดำเนินโครงการ หรือสาธารณสมบัติได้รับความเสียหายจากการทำเหมืองและกิจกรรมที่เกี่ยวข้อง และทางราชการได้ตรวจพบว่า ไม่ปฏิบัติตามมาตรการที่ได้กำหนดไว้ ผู้ถือประทานบัตรจะต้องยุติการทำเหมืองตามคำสั่งของทางราชการ แล้วแก้ไขเหตุแห่งความเดือดร้อนให้เสร็จสิ้นก่อนที่จะดำเนินการต่อไป

๑๘. หากผู้ถือประทานบัตรมีความประสงค์จะเปลี่ยนแปลงรายละเอียดการทำเหมืองหรือการดำเนินกิจกรรมเกี่ยวเนื่องที่แตกต่างจากที่เสนอไว้ในรายงานการศึกษาผลกระทบสิ่งแวดล้อมและมาตรการป้องกันแก้ไขสำหรับคำขอต่ออายุประทานบัตร จะต้องเสนอรายละเอียดที่จะเปลี่ยนแปลงดังกล่าว พร้อมทั้งข้อมูลเหตุผลความจำเป็นและมาตรการป้องกันแก้ไขผลกระทบสิ่งแวดล้อมที่สอดคล้องกับการเปลี่ยนแปลงให้กรมอุตสาหกรรมพื้นฐานและการเหมืองแร่พิจารณาให้ความเห็นชอบก่อน

๑๙. ในระหว่างการทำเหมืองหากขุดพบโบราณวัตถุ หรือร่องรอยโบราณคดี ไม่ว่าจะเป็นภาพเขียนสีหรืออื่น ๆ ที่มีความสำคัญทางประวัติศาสตร์ จะต้องรายงานและขอความร่วมมือกรมศิลปากรหรือสำนักงานศิลปากรในท้องถิ่นเข้าไปดำเนินการตรวจสอบพื้นที่ ทั้งนี้ในระหว่างการสำรวจจะต้องหยุดการทำเหมืองชั่วคราวและหากพิสูจน์แล้วว่าเป็นแหล่งโบราณคดี ผู้ถือประทานบัตรจะต้องปฏิบัติตามเงื่อนไขของหน่วยงานที่เกี่ยวข้องโดยไม่มีข้อเรียกร้องใด ๆ

สำนักบริหารสิ่งแวดล้อม
กรมอุตสาหกรรมพื้นฐานและการเหมืองแร่
เดือนสิงหาคม พ.ศ. ๒๕๕๔

สำเนาถูกต้อง

เอกสารแนบ

4

บันทึกการต่ออายุประทานบัตร

บันทึกการต่ออายุประทานบัตร

ครั้งที่ 1 ประทานบัตรนี้ รัฐมนตรีอนุญาตให้ต่ออายุออกไปอีก.....๑๐.....ปี
ตั้งแต่วันที่ ๒๖ เดือน สิงหาคม พ.ศ. ๒๕๕๕ ถึงวันที่ ๒๕ เดือน สิงหาคม
พ.ศ. ๒๕๕๕ รวมเป็น.....๑๐.....ปี

อธิบดี

ผุบนทกการต่ออายุ

ครั้งที่ 2 ประทานบัตรนี้ รัฐมนตรีอนุญาตให้ต่ออายุออกไปอีก.....๑๐.....ปี
ตั้งแต่วันที่ ๑๑ เดือน สิงหาคม พ.ศ. ๒๕๖๒ ถึงวันที่ ๑๐ เดือน สิงหาคม
พ.ศ. ๒๕๖๒ รวมเป็น.....๓๐.....ปี

อธิบดีกรมอุตสาหกรรมพื้นฐานและการเหมืองแร่
ผู้บันทึกการต่ออายุ

ครั้งที่ 3 ประทานบัตรนี้ รัฐมนตรีอนุญาตให้ต่ออายุออกไปอีก.....ปี
ตั้งแต่วันที่ เดือน พ.ศ. ถึงวันที่ เดือน
พ.ศ. รวมเป็น ปี

อธิบดีกรมทรัพยากรธรณี
ผู้บันทึกการต่ออายุ

ครั้งที่ 4 ประทานบัตรนี้ รัฐมนตรีอนุญาตให้ต่ออายุออกไปอีก.....ปี
ตั้งแต่วันที่ เดือน พ.ศ. ถึงวันที่ เดือน
พ.ศ. รวมเป็น ปี

อธิบดีกรมทรัพยากรธรณี
ผู้บันทึกการต่ออายุ

เอกสารแนบ

5

ผลการพิจารณาแผนผังโครงการทำเหมืองฉบับแก้ไข
สำหรับคำขอต่ออายุประทานบัตรที่ 5/2556

กรมอุตสาหกรรมพื้นฐานและการเหมืองแร่
ถนนพระรามที่ ๖ กทม. ๑๐๕๐๐

๑๗/ พฤษภาคม ๒๕๖๒

เรื่อง ผลการพิจารณาแผนผังโครงการทำเหมืองฉบับแก้ไข สำหรับคำขอต่ออายุประทานบัตรที่ ๕/๒๕๕๖
ของบริษัท เอส.เอส.(๑๙๙๕) การศิลา จำกัด (เดิมห้างหุ้นส่วนจำกัด เอส.เอส.(๑๙๙๕) การศิลา)

เรียน ผู้ว่าราชการจังหวัดชลบุรี

อ้างถึง หนังสือกรมอุตสาหกรรมพื้นฐานและการเหมืองแร่ ที่ อก ๐๕๐๘/๓๘๐๕ ลงวันที่ ๒๔ สิงหาคม ๒๕๕๘

สิ่งที่ส่งมาด้วย ๑. แผนที่ คำขอต่ออายุประทานบัตรที่ ๕/๒๕๕๖ (ประทานบัตรที่ ๒๑๓๘๐/๑๕๒๕๖)

จำนวน ๑ ฉบับ

๒. มาตรการป้องกันและแก้ไขผลกระทบสิ่งแวดล้อม สำหรับคำขอต่ออายุประทานบัตรที่
๕/๒๕๕๖ (ประทานบัตรที่ ๒๑๓๘๐/๑๕๒๕๖) จำนวน ๑ ฉบับ

ตามหนังสือที่อ้างถึง กรมอุตสาหกรรมพื้นฐานและการเหมืองแร่ (กพร.) ได้พิจารณาให้ความ
เห็นชอบรายงานการศึกษาผลกระทบสิ่งแวดล้อมและมาตรการป้องกันแก้ไข สำหรับคำขอต่ออายุประทานบัตรที่
๕/๒๕๕๖ (ประทานบัตรที่ ๒๑๓๘๐/๑๕๒๕๖) โครงการเหมืองแร่หินอุตสาหกรรมชนิดหินปูน เพื่ออุตสาหกรรม
ก่อสร้าง ของห้างหุ้นส่วนจำกัด เอส.เอส.(๑๙๙๕) การศิลา ตั้งอยู่ที่ตำบลเหมือง อำเภอเมือง จังหวัดชลบุรี
ต่อมาโครงการฯ ขอแก้ไขแผนผังโครงการทำเหมือง โดยตัดพื้นที่ประทานบัตรออกบางส่วน รายละเอียดตามสิ่งที่
ส่งมาด้วย ๑ นั้น

กพร. ได้พิจารณาแล้วเห็นว่า การวางแผนและออกแบบการทำเหมือง สามารถควบคุมและ
ป้องกันผลกระทบสิ่งแวดล้อมที่เกิดขึ้นให้อยู่ในระดับที่ปลอดภัยและยอมรับได้ และได้กำหนดมาตรการป้องกัน
และแก้ไขผลกระทบสิ่งแวดล้อมใหม่ให้สอดคล้องกับแผนผังโครงการทำเหมืองฉบับแก้ไข รายละเอียดตามสิ่งที่
ส่งมาด้วย ๒ โดยยกเลิกมาตรการป้องกันและแก้ไขผลกระทบสิ่งแวดล้อมที่กำหนดสำหรับคำขอต่ออายุ
ประทานบัตรที่ ๕/๒๕๕๖ (ประทานบัตรที่ ๒๑๓๘๐/๑๕๒๕๖) ตามหนังสือ กพร. ที่ อก ๐๕๐๘/๓๘๐๕ ลงวันที่
๒๔ สิงหาคม ๒๕๕๘

จึงเรียนมาเพื่อโปรดทราบและพิจารณาขอหมายให้อุตสาหกรรมจังหวัดชลบุรีดำเนินการ
ต่อไป พร้อมทั้งให้แจ้งมาตรการป้องกันและแก้ไขผลกระทบสิ่งแวดล้อมที่กำหนดไว้ในคำขอต่ออายุประทานบัตร
ให้ผู้ถือประทานบัตรทราบด้วย จะขอบคุณยิ่ง

ขอแสดงความนับถือ

อธิบดีกรมอุตสาหกรรมพื้นฐานและการเหมืองแร่

กองบริหารสิ่งแวดล้อม

โทร. ๐ ๒๒๐๒ ๓๗๕๘

โทรสาร ๐ ๒๒๕๔ ๘๗๖๒

ผู้ตรวจ.....
ผู้ร่าง.....
ผู้พิจารณา.....
ผู้ให้คำปรึกษา.....

แผนที่

คำขอต่ออายุประทานบัตรที่ ๕/๒๕๕๖ สำหรับประทานบัตรที่ ๒๓๓๘๐/๑๕๒๔๖

ของ บริษัท เอส.เอส.(1995) การค้า จำกัด

ที่ตำบลเหมือง อำเภอเมืองชลบุรี จังหวัดชลบุรี

กำกับชุด L 7018 ระวาง 5135 I

E 713300 m.

N 1467200 m.

GN.

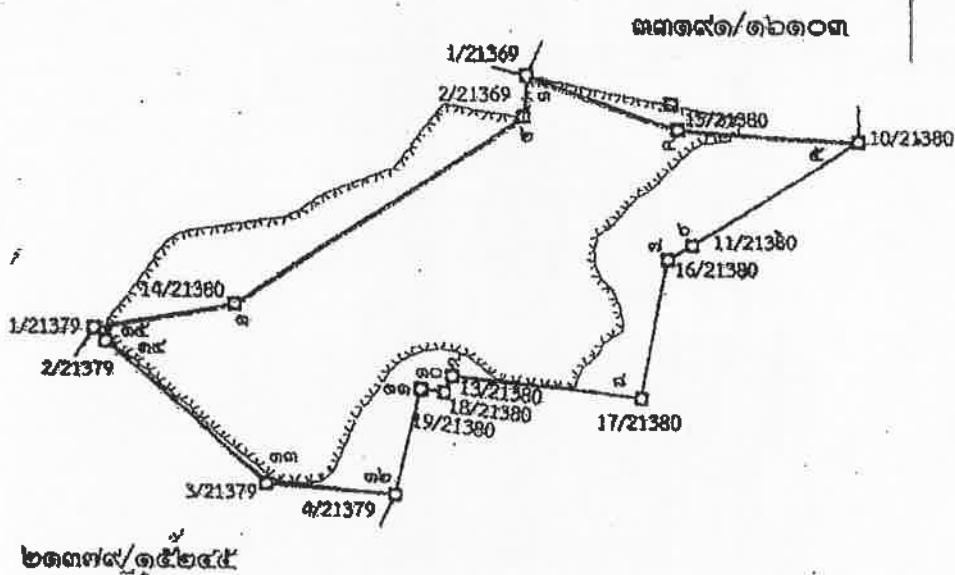

เมื่อที่ ๑๕๕ ไร่ ๒ งาน ๘๗ ตารางวา

มาตราส่วน ๑ : ๓๐,๐๐๐

หมายเหตุ คำขอต่ออายุประทานบัตรแปลงนี้ผู้ขอได้ยื่นขอทับ

- ภายในเขตประกาศกระทรวงมหาดไทยกำหนดพื้นที่ดินอุตสาหกรรม นับตั้งแต่วันที่ ๑ ตุลาคม ๒๕๔๐

ที่หมายสี  คือบริเวณที่ดินทำเหมืองไปแล้ว เมื่อที่ประมาณ ๑๕๕ - ๐ - ๕๐ ไร่ที่หมายสี  คือบริเวณที่ดินที่ออกประมาณ ๔๖ - ๓ - ๐๔ ไร่

ผู้เขียน/ผู้ตรวจ

นายช่างรังวัดปฏิบัติงาน

รูปที่ 2 แผนที่คำขอต่ออายุประทานบัตร และลักษณะหน้าเหมืองในปัจจุบัน

มาตรการป้องกันและแก้ไขผลกระทบสิ่งแวดล้อม
สำหรับคำขอต่ออายุประทานบัตรที่ ๔/๒๕๕๖ (ประทานบัตรที่ ๒๑๓๘๐/๑๕๒๕๖) *
โครงการเหมืองแร่หินอุตสาหกรรมชนิดหินปูน เพื่ออุตสาหกรรมก่อสร้าง
ของบริษัท เอส.เอส.(๑๙๙๕) การศิลา
ที่ ตำบลเหมือง อำเภอเมือง จังหวัดชลบุรี

๑. ให้เว้นพื้นที่ไม่ทำเหมืองห่างจากแนวเขตประทานบัตร เป็นระยะอย่างน้อย ๑๐ เมตร ตั้งแต่หมุดหลักเขตที่ ๑๕-๑-๒-๓-๔

๒. กำหนดการเปิดหน้าเหมืองให้มีทิศทางและลำดับขั้นตอน ตลอดจนขอบเขตพื้นที่ทำเหมือง ตามแผนผังโครงการทำเหมืองโดยเคร่งครัด โดยให้เริ่มทำเหมืองที่ระดับความสูงประมาณ ๑๓๐ เมตรจากระดับน้ำทะเลปานกลาง (รทก.) ลงมา จนถึงชั้นความสูง -๖๐ เมตร (รทก.) เป็นลักษณะชั้นบันได มีความสูงของชั้นบันไดไม่เกิน ๑๐ เมตร ความกว้างของชั้นบันไดไม่น้อยกว่า ๕-๑๐ เมตร และควบคุมความลาดชันของหน้าเหมืองโดยรวมไม่เกิน ๔๕-๖๓ องศา

๓. ใช้เครื่องเจาะระเบิดแบบดินตะขานที่มีอุปกรณ์เก็บฝุ่นติดตั้งที่ตำแหน่งหัวเจาะหรือใช้น้ำหล่อลงในรูเจาะ เพื่อป้องกันและลดการฟุ้งกระจายของฝุ่นละอองที่เกิดจากการเจาะระเบิด

๔. ให้ใช้ปริมาณวัตถุระเบิดเป็นไปตามแผนผังโครงการทำเหมือง ทั้งนี้ ไม่เกิน ๙๖ กิโลกรัมต่อจังหวะถ่วง จุดระเบิดด้วยแท่งแบบหน่วงเวลา ระหว่างเวลา ๑๖.๐๐-๑๗.๐๐ น. ทำการระเบิดวันละ ๑ ครั้ง โดยมีวิศวกรควบคุม มีสัญญาณเตือนก่อนการระเบิดให้ได้ยินและเห็นชัดเจนในระยะ ๕๐๐ เมตร เป็นเวลานาน ๓ นาที และติดป้ายเตือนเวลาทำการระเบิดหินและเขตการใช้วัตถุระเบิดที่ปากทางเข้าเหมือง

๕. ให้หลีกเลี่ยงการระเบิดย่อยหินที่มีขนาดใหญ่เกินไป ให้ใช้เครื่องเจาะกระแทกหรือเครื่องกระแทกหินทุบย่อยหินแทน

๖. ออกแบบให้มีบ่อดักตะกอนหรือบ่อรับน้ำ (Sump) บริเวณที่ต่ำสุดของบ่อเหมืองให้เป็นพื้นที่รับน้ำขุ่นขึ้นจากพื้นที่ทำเหมือง พร้อมติดตั้งเครื่องปั้มน้ำ เพื่อสูบน้ำไปใช้ในกิจกรรมต่าง ๆ เช่น รดต้นไม้ฉีดพรมน้ำเส้นทางขนส่งแร่ บริเวณหน้าเหมือง และโรงโม่หิน เป็นต้น

๗. ให้ตรวจสอบสภาพของคันทำนบกิน และดำเนินการขุดลอกบ่อดักตะกอน ร่องระบายน้ำอย่างน้อยปีละ ๑ ครั้ง เพื่อรักษาระดับความลึกของบ่อและร่องดังกล่าวให้สามารถรองรับปริมาณน้ำฝนชะล้างในพื้นที่โครงการ และพื้นที่โรงโม่หิน ได้อย่างมีประสิทธิภาพ

๘. ให้ใช้น้ำจากบ่อดักตะกอนหรือแหล่งน้ำอื่นฉีดพรมน้ำบนเส้นทางขนส่งหินในบริเวณพื้นที่โครงการ ตลอดจนเส้นทางลูกรังขนส่งภายนอกพื้นที่โครงการ อย่างน้อยวันละ ๓-๔ ครั้งหรือตามความเหมาะสมกับสภาพภูมิอากาศ เพื่อลดการฟุ้งกระจายของฝุ่นละออง พร้อมทั้งปรับปรุงเส้นทางขนส่งแร่และเส้นทางสาธารณะที่ใช้ประโยชน์ในการขนส่งให้มีสภาพใช้งานได้ดีและปลอดภัยอยู่เสมอ

๙. การขนส่งแร่จะต้องใช้ความเร็วและน้ำหนักของรถบรรทุกให้เป็นไปตามที่ทางราชการกำหนด และควบคุมความเร็วไม่เกิน ๒๕ กิโลเมตร/ชั่วโมง ในช่วงที่เป็นถนนลูกรังและที่ผ่านชุมชน พร้อมทั้งให้ปิดคลุมกระบะบรรทุกให้มิดชิดก่อนออกนอกพื้นที่โรงโม่หิน ทั้งนี้ หลีกเลี่ยงการขนส่งแร่ในช่วงเวลาเด็กนักเรียนและราษฎรเดินทางไป-กลับโรงเรียนและที่ทำงาน (เวลา ๐๗.๐๐-๐๘.๐๐ น. และ ๑๕.๓๐-๑๖.๓๐ น.)

๑๐. จัดหาและกำชับให้พนักงานสวมใส่อุปกรณ์ป้องกันอันตรายส่วนบุคคล เช่น หมวกนิรภัย รองเท้ากันภัย ถุงมือนิรภัย หน้ากากกันฝุ่น เครื่องป้องกันตา ป้องกันหู ฯลฯ ตามความเหมาะสมของลักษณะงานอย่างสม่ำเสมอ และจัดให้มีการตรวจสุขภาพของพนักงาน อย่างน้อยปีละ ๑ ครั้ง โดยการตรวจสอบร่างกายโดยทั่วไป ได้แก่ ความสามารถในการได้ยิน ระบบหายใจ ระบบประสาทในการรับรู้ และการเอ็กซเรย์ปอด พร้อมทั้งรายงานสรุปผลให้กรมอุตสาหกรรมพื้นฐานและการเหมืองแร่ และสำนักงานนโยบายและแผนทรัพยากรธรรมชาติและสิ่งแวดล้อมทราบ

๑๑. ให้สร้างโรงโมหีนเป็นระบบปิด และจัดให้มีระบบป้องกันผลกระทบสิ่งแวดล้อมให้ครบถ้วน ตามประกาศกรมอุตสาหกรรมพื้นฐานและการเหมืองแร่ เรื่อง ให้โรงโมบคหรือย่อยหินมีระบบป้องกันผลกระทบสิ่งแวดล้อม ลงวันที่ ๑๒ มกราคม ๒๕๔๘ พร้อมทั้งให้บำรุงรักษาและใช้ระบบในขณะที่ทำการผลิตแร่อย่างสม่ำเสมอด้วย โดยเฉพาะระบบป้องกันและลดการฟุ้งกระจายของฝุ่นละออง

๑๒. ให้ดำเนินการจัดตั้งกองทุนต่าง ๆ ดังนี้

๑๒.๑ กองทุนเฝ้าระวังสุขภาพ โดยกำหนดจากอัตราการผลิตแต่ละปีในอัตรา ๐.๕๐ บาทต่อเมตริกตัน แต่ต้องไม่น้อยกว่า ๒๐๐,๐๐๐ บาท (สองแสนบาทถ้วน) เพื่อเป็นค่าใช้จ่ายในการตรวจสอบสุขภาพประชาชนโดยรอบพื้นที่ทำเหมือง

๑๒.๒ กองทุนพัฒนาหมู่บ้านรอบพื้นที่เหมืองแร่ โดยกำหนดจากอัตราการผลิตแต่ละปีในอัตรา ๑ บาทต่อเมตริกตัน แต่ต้องไม่น้อยกว่า ๕๐๐,๐๐๐ บาท (ห้าแสนบาทถ้วน) เพื่อใช้จ่ายสำหรับดำเนินกิจกรรมด้านมวลชนสัมพันธ์

ทั้งนี้ ให้มีหลักฐานทางบัญชีให้เจ้าหน้าที่สามารถตรวจสอบได้ และรายงานแผนและผลการดำเนินงานบริหารจัดการกองทุนดังกล่าวให้กรมอุตสาหกรรมพื้นฐานและการเหมืองแร่ สำนักงานอุตสาหกรรมพื้นฐานและการเหมืองแร่เขต ๖ นครราชสีมา และหน่วยงานที่เกี่ยวข้องทราบทุกปี หรือให้เป็นไปตามแนวทางที่กรมอุตสาหกรรมพื้นฐานและการเหมืองแร่กำหนด

๑๓. ให้ติดตามตรวจสอบคุณภาพสิ่งแวดล้อม ปีละ ๒ ครั้ง ในช่วงเดือนมีนาคม-พฤษภาคม และเดือนตุลาคม-ธันวาคม และรายงานผลให้กรมอุตสาหกรรมพื้นฐานและการเหมืองแร่ สำนักงานนโยบายและแผนทรัพยากรธรรมชาติและสิ่งแวดล้อม และหน่วยงานที่เกี่ยวข้องทราบทุกครั้ง โดยมีรายละเอียด ดังนี้

๑๓.๑ ตรวจวัดปริมาณฝุ่นละอองรวมในอากาศ (TSP) ระดับเสียงทั่วไป และแรงสั่นสะเทือนจากการใช้วัตถุระเบิด จำนวน ๔ สถานี ที่บริเวณชุมชนบ้านไร่ไธหล่า บ้านดอนกลาง หมู่ที่ ๒ บ้านคอนบึง^(๑) และวัดหน้าเขาบ่อ^(๒)หรือหมู่บ้านมหาวิทยาลัยบูรพา/หมู่บ้านเดอะเพอร์เฟกต์ฮิลล์ ทั้งนี้ ให้มีการตรวจวัดค่าความทึบแสง (Opacity) ที่จุดกำเนิดฝุ่นละอองในโรงโมหีนในช่วงที่ทำการตรวจวัดปริมาณฝุ่นในบริเวณชุมชนโดยรอบทุกครั้งด้วย

๑๓.๒ ตรวจวัดคุณภาพน้ำผิวดินและน้ำใต้ดิน จำนวน ๒ สถานี ได้แก่ คลองส่งน้ำชลประทาน และน้ำบ่อต้นบ้านดอนกลาง โดยให้วิเคราะห์หาค่าความเป็นกรด-ด่าง ความขุ่น ความกระด้างรวม ปริมาณสารละลายแขวนลอย ปริมาณของแข็งละลาย เหล็กรวม และปริมาณซิลิเฟต

๑๔. ให้ทำการฟื้นฟูสภาพพื้นที่ที่ใช้ทำเหมืองและพื้นที่ที่เกี่ยวข้องควบคู่ไปกับการทำเหมืองดังนี้

๑๔.๑ ใหัรักษาสภาพพืชพันธุ์ไม้ที่มีอยู่เดิม และปลูกไม้ยืนต้นท้องถิ่นหรือไม้โตเร็วเสริมทดแทนต้นไม้ที่ตายลง เช่น ยูคาลิปตัส สนทะเลหรือสนประดิพัทธ์ เป็นต้น ล้อมรอบพื้นที่โรงโมหีน บนคันทำนบดิน และในพื้นที่เว้นไม่ทำเหมือง พร้อมทั้งดูแลรักษาต้นไม้เหล่านั้นให้มีความเจริญเติบโตที่ดี เพื่อลดผลกระทบด้านฝุ่นละอองและทัศนียภาพกิจกรรมเกี่ยวข้องกับการทำเหมือง

๑๔.๒ ขุดหลุมหรือร่องบนชั้นบันไดหน้าเหมืองบนภูเขาที่ทำถึงขอบเขตที่ทำเหมืองแล้ว หรือนำเปลือกดินมาใส่หลุมหรือร่องดังกล่าว รวมทั้งพื้นที่ชั้นบันไดแล้วปลูกพืชคลุมดิน ไม้ทรงพุ่ม และต้นไม้ท้องถิ่นหรือไม้โตเร็ว ระยะปลูก ๒x๒ เมตร แบบสลับฟันปลา ดังแนวทางดำเนินการในเอกสารแนบ

๑๔.๓ พื้นที่ทำเหมืองซึ่งมีลักษณะเป็นบ่อเหมืองลึกลงไปจากระดับพื้นดินโดยรอบ ให้ปรับแต่งความลาดชันผนังและพื้นของชั้นบันไดให้มีเสถียรภาพแข็งแรงและปลอดภัย แล้วนำเปลือกดินมาปิดทับเพื่อปลูกพืชตระกูลหญ้าคลุมดิน เช่น หญ้าแฝก เพื่อป้องกันการชะล้างพังทลายของดิน และพัฒนาเป็นบ่อเก็บกักน้ำเพื่อใช้สอยต่อไป

ทั้งนี้...

ทั้งนี้ ให้จัดทำแผนและรายงานผลการดำเนินงานฟื้นฟูพื้นที่เหมืองแร่ให้กรมอุตสาหกรรมพื้นฐานและการเหมืองแร่ สำนักงานอุตสาหกรรมพื้นฐานและการเหมืองแร่เขต ๖ นครราชสีมา และหน่วยงานที่เกี่ยวข้องทราบทุก ๒ ปี นับจากวันที่ได้รับอนุญาตการต่ออายุประทานบัตร และให้ดำเนินการวางหลักประกันการฟื้นฟูสภาพพื้นที่การทำเหมืองและเยียวยาผู้ได้รับผลกระทบจากการทำเหมือง ตามประกาศคณะกรรมการแร่ เรื่อง กำหนดการวางหลักประกันการฟื้นฟูสภาพพื้นที่การทำเหมืองและเยียวยาผู้ได้รับผลกระทบจากการทำเหมือง พ.ศ.๒๕๖๒

๑๕. หากผู้ถือประทานบัตรมีความประสงค์จะปรับเปลี่ยนแผนฟื้นฟูพื้นที่จากการทำเหมืองแร่ที่สอดคล้องกับข้อเท็จจริงหรือการปรับปรุงแผนงานให้ดีกว่าเดิม ให้จัดทำแผนฟื้นฟูพื้นที่จากการทำเหมืองแร่ฉบับใหม่ พร้อมงบประมาณที่สอดคล้องกัน ส่งให้กรมอุตสาหกรรมพื้นฐานและการเหมืองแร่เพื่อพิจารณาให้ความเห็นชอบก่อนดำเนินการ

๑๖. ให้รื้อถอนอาคารหรือสิ่งปลูกสร้าง เครื่องจักรอุปกรณ์ที่ใช้ในการทำเหมืองออกจากบริเวณพื้นที่ทำเหมือง แล้วปรับสภาพฟื้นฟูพื้นที่ ตามแผนการฟื้นฟูสภาพพื้นที่ โดยดำเนินการให้แล้วเสร็จก่อนประทานบัตรจะสิ้นอายุไม่น้อยกว่า ๑ เดือน

๑๗. ให้เผยแพร่ข้อมูลผลการติดตามตรวจสอบผลกระทบสิ่งแวดล้อม ปีละ ๒ ครั้ง ผ่านช่องทางที่ชุมชนสามารถได้รับข้อมูลอย่างทั่วถึง เช่น การประกาศเสียงตามสาย การทำแผ่นพับประชาสัมพันธ์ หรือการจัดทำบอร์ดแสดงข้อมูล บริเวณศาลาประชาคมหมู่บ้านหรือที่ทำการผู้ใหญ่บ้าน วัด โรงเรียน สโมสรสุขภาพตำบล เป็นต้น

๑๘. ให้ผู้ถือประทานบัตรส่งรายงานผลการปฏิบัติตามมาตรการป้องกันและแก้ไขผลกระทบสิ่งแวดล้อมและมาตรการติดตามตรวจสอบคุณภาพสิ่งแวดล้อมที่กำหนดไว้ให้กรมอุตสาหกรรมพื้นฐานและการเหมืองแร่ สำนักงานอุตสาหกรรมพื้นฐานและการเหมืองแร่เขต ๖ นครราชสีมา สำนักงานนโยบายและแผนทรัพยากรธรรมชาติและสิ่งแวดล้อม สำนักงานทรัพยากรธรรมชาติและสิ่งแวดล้อมจังหวัด และหน่วยงานที่เกี่ยวข้องทราบ ตามแนวทางการจัดส่งรายงานที่กรมอุตสาหกรรมพื้นฐานและการเหมืองแร่กำหนด

๑๙. หากได้รับการร้องเรียนจากราษฎรในบริเวณใกล้เคียงว่าได้รับความเดือดร้อนรำคาญจากการดำเนินโครงการหรือสาธารณสมบัติได้รับความเสียหายจากการทำเหมืองและกิจกรรมที่เกี่ยวข้อง และทางราชการได้ตรวจพบว่า ไม่ปฏิบัติตามมาตรการที่ได้กำหนดไว้ ผู้ถือประทานบัตรจะต้องยุติการทำเหมืองตามคำสั่งของทางราชการ แล้วแก้ไขเหตุแห่งความเดือดร้อนให้เสร็จสิ้นก่อนที่จะดำเนินการต่อไป

๒๐. หากผู้ถือประทานบัตรมีความประสงค์จะเปลี่ยนแปลงรายละเอียดการทำเหมืองหรือการดำเนินกิจกรรมเกี่ยวเนื่องที่แตกต่างจากที่เสนอไว้ในรายงานการศึกษาผลกระทบสิ่งแวดล้อมและมาตรการป้องกันแก้ไขประกอบการขอต่ออายุประทานบัตร จะต้องเสนอรายละเอียดที่จะเปลี่ยนแปลงดังกล่าว พร้อมทั้งข้อมูลเหตุผลความจำเป็นและมาตรการป้องกันแก้ไขผลกระทบสิ่งแวดล้อมที่สอดคล้องกับการเปลี่ยนแปลงให้กรมอุตสาหกรรมพื้นฐานและการเหมืองแร่พิจารณาให้ความเห็นชอบก่อน

๒๑. ในระหว่างการทำเหมืองหากขุดพบโบราณวัตถุหรือร่องรอยโบราณคดี ไม่ว่าจะเป็นภาพเขียนสีหรืออื่น ๆ ที่มีความสำคัญทางประวัติศาสตร์ จะต้องรายงานและขอความร่วมมือกรมศิลปากรหรือสำนักงานศิลปากรในท้องที่เข้าไปดำเนินการตรวจสอบพื้นที่ ทั้งนี้ในระหว่างการทำเหมืองจะต้องหยุดการทำเหมืองชั่วคราวและหากพิสูจน์แล้วว่าเป็นแหล่งโบราณคดี ผู้ถือประทานบัตรจะต้องปฏิบัติตามเงื่อนไขของหน่วยงานที่เกี่ยวข้องโดยไม่มีข้อเรียกร้องใด ๆ

กองบริหารสิ่งแวดล้อม

กรมอุตสาหกรรมพื้นฐานและการเหมืองแร่

เดือนพฤษภาคม พ.ศ. ๒๕๖๒

เอกสารแนบ

6

มาตรการป้องกันและแก้ไขผลกระทบสิ่งแวดล้อม
(เพิ่มเติม) สำหรับการขอเปลี่ยนแปลงแผนผังโครงการ
ท่าเหมือง ตามหนังสือที่ อก 0506/ป(2) 124
ลงวันที่ 24 กรกฎาคม 2564



บันทึกข้อความ

ส่วนราชการ กองบริหารสิ่งแวดล้อม กพร. โทร. ๐ ๒๒๐๒ ๓๗๕๘ โทรสาร ๐ ๒๒๔๔ ๘๗๖๒

ที่ อก ๐๕๐๖/ป(๒)๖๒๔

วันที่ ๒๓ กรกฎาคม ๒๕๖๔

เรื่อง การขอเปลี่ยนแปลงแผนผังโครงการทำเหมือง ของบริษัท เอส.เอส. (1995) การศิลา จำกัด ร่วมแผนผังโครงการทำเหมืองเดียวกันกับ
โครงการทำเหมืองเดียวกันกับห้างหุ้นส่วนจำกัด ไทพิพัฒน์ และบริษัท ผลิตภัณฑ์ศิลาแสนสุข จำกัด

เรียน ผอ.สรข.๖

ตามหนังสือ สรข.๖ ที่ อก ๐๕๐๖/๖๑๑ ลงวันที่ ๓๐ มิถุนายน ๒๕๖๔ ส่งแผนผังโครงการทำเหมือง ประกอบการขออนุญาตเปลี่ยนแปลงแผนผังโครงการทำเหมือง สำหรับประทานบัตรที่ ๒๑๓๘๐/๑๕๒๔๖ ของบริษัท เอส.เอส. (1995) การศิลา จำกัด ร่วมแผนผังโครงการทำเหมืองเดียวกันกับประทานบัตรที่ ๒๑๓๗๘/๑๕๒๔๘ ของห้างหุ้นส่วนจำกัด ไทพิพัฒน์ (บริษัท ศิลาธนดล จำกัด รับช่วงฯ) และประทานบัตรที่ ๒๑๓๗๙/๑๕๒๔๕ ของบริษัท ผลิตภัณฑ์ศิลาแสนสุข จำกัด ชนิดแร่หินอุตสาหกรรมชนิดหินปูน (เพื่ออุตสาหกรรมก่อสร้าง) ที่ตำบลเหมือง อำเภอเมืองชลบุรี จังหวัดชลบุรี ให้กองบริหารสิ่งแวดล้อม (กบส.) พิจารณากำหนดมาตรการป้องกันและแก้ไขผลกระทบสิ่งแวดล้อมเพิ่มเติม ความละเอียดแจ้งแล้ว นั้น

กบส. ได้ตรวจสอบข้อมูลแล้ว ขอเรียนว่า

๑. ประทานบัตรที่ ๒๑๓๘๐/๑๕๒๔๖ ของบริษัท เอส.เอส. (1995) การศิลา จำกัด เดิมเป็นคำขอประทานบัตรที่ ๑๖/๒๕๔๐ ได้รับอนุญาตประทานบัตรมีอายุ ๑๐ ปี ตั้งแต่วันที่ ๒๖ ธันวาคม ๒๕๓๙ ถึงวันที่ ๒๕ ธันวาคม ๒๕๔๙ ได้รับอนุญาตต่ออายุครั้งที่ ๑ ตามคำขอต่ออายุประทานบัตรที่ ๑/๒๕๔๙ อีก ๑๐ ปี มีอายุถึงวันที่ ๒๕ ธันวาคม ๒๕๕๙ และได้รับอนุญาตต่ออายุครั้งที่ ๒ ตามคำขอต่ออายุประทานบัตรที่ ๕/๒๕๕๖ อีก ๑๐ ปี มีอายุถึงวันที่ ๑๐ มิถุนายน ๒๕๖๒ รวมเป็น ๓๐ ปี โดยมีการตัดพื้นที่บริเวณด้านทิศเหนือและทิศตะวันตกจากเดิม ๒๐๕-๑-๙๑ ไร่ ลดลงเหลือ ๑๕๘-๒-๘๗ ไร่

๒. ประทานบัตรที่ ๒๑๓๗๘/๑๕๒๔๘ ของห้างหุ้นส่วนจำกัด ไทพิพัฒน์ (บริษัท ศิลาธนดล จำกัด รับช่วงฯ) ร่วมแผนผังโครงการทำเหมืองเดียวกันกับประทานบัตรที่ ๒๑๓๗๙/๑๕๒๔๕ ของบริษัท ผลิตภัณฑ์ศิลาแสนสุข จำกัด ได้รับอนุญาตเปลี่ยนแปลงแผนผังโครงการทำเหมือง โดยขอเปลี่ยนแปลงความกว้างของชั้นบันได และการควบคุมความลาดชันรวมของหน้าเหมือง เมื่อวันที่ ๑๒ พฤษภาคม ๒๕๖๔ มีเนื้อที่รวมทั้งหมด ๑๓๔-๒-๗๐ ไร่ ซึ่งมีรายละเอียด ดังนี้

๒.๑ ประทานบัตรที่ ๒๑๓๗๘/๑๕๒๔๘ ของห้างหุ้นส่วนจำกัด ไทพิพัฒน์ (บริษัท ศิลาธนดล จำกัด รับช่วงฯ) เดิมเป็นคำขอที่ ๑๒/๒๕๔๐ ได้รับอนุญาตประทานบัตร มีอายุ ๑๐ ปี ตั้งแต่วันที่ ๒๓ กรกฎาคม ๒๕๔๒ ถึงวันที่ ๒๒ กรกฎาคม ๒๕๕๒ ได้รับอนุญาตต่ออายุครั้งที่ ๑ ตามคำขอต่ออายุประทานบัตรที่ ๔/๒๕๕๑ อีก ๑๐ ปี มีอายุถึงวันที่ ๒๒ กรกฎาคม ๒๕๖๒ และได้รับอนุญาตต่ออายุครั้งที่ ๒ ตามคำขอต่ออายุประทานบัตรที่ ๒/๒๕๕๕ อีก ๑๐ ปี มีอายุถึงวันที่ ๘ สิงหาคม ๒๕๖๒ รวมเป็น ๓๐ ปี มีเนื้อที่ ๘๖๐-๑๑ ไร่

๒.๒ ประทานบัตรที่ ๒๑๓๗๙/๑๕๒๔๕ ของบริษัท ผลิตภัณฑ์ศิลาแสนสุข จำกัด เดิมเป็นคำขอที่ ๑๓/๒๕๔๐ ได้รับอนุญาตประทานบัตร มีอายุ ๑๐ ปี ตั้งแต่วันที่ ๒๓ กรกฎาคม ๒๕๔๒ ถึงวันที่ ๒๒ กรกฎาคม ๒๕๕๒ ได้รับอนุญาตต่ออายุครั้งที่ ๑ ตามคำขอต่ออายุประทานบัตรที่ ๓/๒๕๕๑ อีก ๑๐ ปี

มีอายุ...

มีอายุถึงวันที่ ๒๒ กรกฎาคม ๒๕๖๒ และได้รับอนุญาตต่ออายุครั้งที่ ๒ ตามคำขอต่ออายุประทานบัตรที่ ๑/๒๕๕๕ อีก ๑๐ ปี มีอายุถึงวันที่ ๗ มกราคม ๒๕๖๓ รวมเป็น ๓๐ ปี มีเนื้อที่ ๔๘-๑-๗๙ ไร่

๓. การขอเปลี่ยนแปลงแผนผังโครงการทำเหมืองครั้งนี้ มีวัตถุประสงค์เพื่อขอร่วมแผนผังโครงการทำเหมืองเดียวกัน จำนวน ๓ แปลง มีเนื้อที่โครงการรวม ๒๙๓-๑-๕๗ ไร่ จากเดิมที่ร่วมแผนผังโครงการทำเหมืองเดียวกัน จำนวน ๒ แปลง ซึ่งมีรายละเอียดที่แตกต่างไปจากแผนผังโครงการทำเหมืองฉบับเดิม ดังนี้

๓.๑ ประทานบัตรที่ ๒๑๓๘๐/๑๕๒๔๖ ของบริษัท เอส.เอส. (1995) การศิลา จำกัด มีพื้นที่ทำเหมืองเพิ่มขึ้นจากเดิม ๘๐-๐-๓๐ ไร่ เป็น ๑๐๐-๐-๐๗ ไร่ และมีการเปลี่ยนแปลงระดับความลึกของบ่อเหมืองทางด้านทิศใต้จากเดิมอยู่ที่ระดับ -๖๐ เมตร จากระดับน้ำทะเลปานกลาง (รทก.) เป็นระดับความลึก -๔๐ เมตร (รทก.) ส่วนบ่อเหมืองทางด้านทิศเหนืออยู่ที่ระดับ -๕๐ เมตร (รทก.) ตามเดิม มีอัตราการผลิตแร่เพิ่มขึ้นจากเดิม ๑,๐๔๔,๑๒๐ เมตริกตัน/ปี เป็น ๒,๒๓๐,๐๐๐ เมตริกตัน/ปี และมีการเพิ่มบ่อรับน้ำ (Sump) บริเวณจุดต่ำสุดของบ่อเหมือง จากเดิมจำนวน ๑ บ่อ เป็น ๒ บ่อ เพื่รองรับน้ำที่เกิดจากกิจกรรมการทำเหมือง

๓.๒ ประทานบัตรที่ ๒๑๓๗๘/๑๕๒๔๘ ของห้างหุ้นส่วนจำกัด ไทพีพัฒนา (บริษัท ศิลาชนดล จำกัด รับช่วงฯ) มีพื้นที่ทำเหมืองเพิ่มขึ้นจากเดิม ๖๘-๓-๖๙ ไร่ เป็น ๖๙-๑-๐๔ ไร่ และออกแบบเว้นระยะพื้นที่ไม่ทำเหมืองจากขอบประทานบัตรด้านทิศตะวันออกบริเวณมุมหลักเขตที่ ๗-๘ ลดลงจากเดิมระยะ ๒๐ เมตร เป็นระยะ ๑๐ เมตร และมีอัตราการผลิตแร่เพิ่มขึ้นจากเดิม ๑,๔๖๔,๐๕๖ เมตริกตัน/ปี เป็น ๑,๕๐๐,๐๐๐ เมตริกตัน/ปี

๓.๓ ประทานบัตรที่ ๒๑๓๗๙/๑๕๒๔๕ ของบริษัท ผลิตภัณฑ์ศิลาแสนสุข จำกัด มีพื้นที่ทำเหมืองเพิ่มขึ้นจากเดิม ๓๗-๐-๒๙ ไร่ เป็น ๓๗-๓-๑๔ ไร่ มีการออกแบบการทำเหมืองด้านทิศเหนือของประทานบัตรร่วมกับประทานบัตรที่ ๒๑๓๘๐/๑๕๒๔๖ ของบริษัท เอส.เอส. (1995) การศิลา จำกัด ซึ่งเดิมมีการออกแบบเว้นพื้นที่ไม่ทำเหมืองจากขอบประทานบัตรไว้เป็นระยะ ๑๐ เมตร และมีอัตราการผลิตแร่อลดลงจากเดิม ๕๑๓,๕๕๐ เมตริกตัน/ปี เป็น ๕๐๐,๐๐๐ เมตริกตัน/ปี

ทั้งนี้ การออกแบบการทำเหมืองได้เว้นระยะการทำเหมืองไม่สูงเกินกว่าระดับเส้นชั้นความสูง ๑๓๐ เมตร (รทก.) ที่มีการกำหนดห้ามทำเหมืองไว้ และ สรช.๖ มีความเห็นว่า แผนผังโครงการทำเหมืองมีความเหมาะสมตามหลักวิศวกรรมและสอดคล้องกับระเบียบ กพร. ว่าด้วยการทำรายงานลักษณะธรณีวิทยาแหล่งแร่และแผนผังโครงการทำเหมือง พ.ศ. ๒๕๕๕ แล้ว

กบส. พิจารณาแล้ว เห็นว่า การวางแผนและการออกแบบการทำเหมือง สามารถควบคุมและป้องกันผลกระทบสิ่งแวดล้อมที่เกิดขึ้นให้อยู่ในระดับที่ยอมรับได้ จึงเห็นควรให้เปลี่ยนแปลงแผนผังโครงการทำเหมืองตามที่ขอแก้ไข โดยให้ผู้ถือประทานบัตรปฏิบัติตามมาตรการป้องกันและแก้ไขผลกระทบสิ่งแวดล้อม และมาตรการติดตามตรวจสอบคุณภาพสิ่งแวดล้อม ตามหนังสือสำนักงานนโยบายและแผนทรัพยากรธรรมชาติและสิ่งแวดล้อม (สำนักงานนโยบายและแผนสิ่งแวดล้อมเดิม) ที่ วอ ๐๘๐๔/๔๘๐ ลงวันที่ ๒๑ มกราคม ๒๕๕๒ ที่กำหนดไว้เดิมในการอนุญาตประทานบัตร และมาตรการป้องกันและแก้ไขผลกระทบสิ่งแวดล้อมสำหรับคำขอต่ออายุประทานบัตรของแต่ละประทานบัตรอย่างเคร่งครัด และเห็นควรกำหนดมาตรการฯ (เพิ่มเติม) ให้สอดคล้องกับแผนผังโครงการทำเหมือง รายละเอียดตามเอกสารแนบ โดยยกเลิกมาตรการฯ ที่กำหนดเพิ่มเติมสำหรับคำขอเปลี่ยนแปลงแผนผังโครงการ ฉบับเดือนกันยายน ๒๕๖๓ และหาก

มาตรการฯ สำหรับการขอเปลี่ยนแปลงแผนผังโครงการทำเหมืองในครั้งนี้อาจแตกต่างหรือเปลี่ยนแปลงไปจากมาตรการฯ ที่กำหนดไว้เดิม ให้ผู้ถือประทานบัตรปฏิบัติตามมาตรการฯ ฉบับนี้ ทั้งนี้ ให้จัดทำแผนการฟื้นฟูพื้นที่ผ่านการทำเหมืองในภาพรวม พร้อมทั้งงบประมาณให้สอดคล้องกับแผนผังโครงการทำเหมือง ให้ กพร. พิจารณาด้วย

จึงเรียนมาเพื่อโปรดทราบและพิจารณาดำเนินการในส่วนที่เกี่ยวข้องต่อไป



ผู้อำนวยการกองบริหารสิ่งแวดล้อม

มาตรการป้องกันและแก้ไขผลกระทบสิ่งแวดล้อม (เพิ่มเติม)
สำหรับการขอเปลี่ยนแปลงแผนผังโครงการทำเหมือง

ประทานบัตรที่ ๒๑๓๘๐/๑๕๒๕๖

ของบริษัท เอส.เอส. (1995) การศิลา จำกัด

ร่วมแผนผังโครงการทำเหมืองเดียวกันกับประทานบัตรที่ ๒๑๓๗๙/๑๕๒๕๕

ของบริษัท ผลิตภัณฑ์ศิลาแสนสุข จำกัด

และประทานบัตรที่ ๒๑๓๗๘/๑๕๒๕๔

ของห้างหุ้นส่วนจำกัด ไทพิพัฒน์ (บริษัท ศิลาธนดล จำกัด รับช่วงการทำเหมือง)

โครงการเหมืองแร่หินอุตสาหกรรมชนิดหินปูน เพื่ออุตสาหกรรมก่อสร้าง

ที่ ตำบลเหมือง อำเภอมืองชลบุรี จังหวัดชลบุรี

๑. ให้เว้นพื้นที่ไม่ทำเหมืองจากขอบแปลงประทานบัตร เป็นระยะไม่น้อยกว่า ๑๐ เมตร ยกเว้นด้านที่ร่วมแผนผังโครงการทำเหมืองเดียวกันกับประทานบัตรข้างเคียง และให้เว้นพื้นที่ไม่ทำเหมืองทางด้านทิศตะวันออกที่ติดยอดเขาที่ระดับความสูง ๑๓๐ เมตร จากระดับน้ำทะเลปานกลางขึ้นไป พร้อมทั้งดูแลรักษาพันธุ์ไม้ที่มีอยู่เดิมให้มีการเจริญเติบโตที่ดี และจัดทำหลักแนวเขตแสดงพื้นที่ไม่ทำเหมืองให้เห็นชัดเจน

๒. กำหนดการเปิดหน้าเหมืองให้มีทิศทางและลำดับขั้นตอน ตลอดจนขอบเขตพื้นที่ทำเหมืองตามแผนผังโครงการทำเหมืองโดยเคร่งครัด โดยเปิดหน้าเหมืองในลักษณะขั้นบันได มีความสูงของขั้นบันไดไม่เกิน ๑๐ เมตร ความกว้างของขั้นบันไดไม่น้อยกว่า ๕ เมตร และ ๑๐ เมตร แตกต่างกันในแต่ละหน้างานตามการวิเคราะห์เสถียรภาพหน้าเหมือง โดยควบคุมความลาดชันโดยรวมไม่เกิน ๖๐ องศา และ ๔๕ องศาตามลำดับ พร้อมทั้งตรวจสอบเสถียรภาพบริเวณหน้าเหมืองของโครงการฯ ให้มีความมั่นคงแข็งแรงและปลอดภัยอยู่เสมอ

๓. ให้ผู้ถือประทานบัตรปฏิบัติตามประกาศกระทรวงทรัพยากรธรรมชาติและสิ่งแวดล้อม เรื่องหลักเกณฑ์ และวิธีการจัดทำรายงานผลการปฏิบัติตามมาตรการที่กำหนดไว้ในรายงานการประเมินผลกระทบสิ่งแวดล้อม ซึ่งผู้ดำเนินการหรือผู้ขออนุญาตจะต้องจัดทำเมื่อได้รับอนุญาตให้ดำเนินโครงการหรือกิจการแล้ว พ.ศ. ๒๕๖๑ ซึ่งได้ประกาศในราชกิจจานุเบกษา เมื่อวันที่ ๔ มกราคม ๒๕๖๒

กองบริหารสิ่งแวดล้อม

กรมอุตสาหกรรมพื้นฐานและการเหมืองแร่

เดือนกรกฎาคม พ.ศ. ๒๕๖๔

การเพิ่มเติมชนิดของแร่ที่จะทำเหมือง การเปลี่ยนแปลงวิธีการทำเหมือง
แผนผังโครงการทำเหมืองและเงื่อนไข

ครั้งที่ 1

การเพิ่มเติมชนิดของแร่ อธิบดีอนุญาตให้เพิ่มเติมชนิดของแร่.....

.....ขึ้นอีก.....ชนิด

ตั้งแต่วันที่.....เดือน..... พ.ศ. เป็นต้นไป

อธิบดีกรมทรัพยากรธรณี

การเปลี่ยนแปลงวิธีการทำเหมือง อธิบดีอนุญาตให้เปลี่ยนแปลงวิธีการทำเหมืองจากวิธี.....

.....เป็น.....

ตั้งแต่วันที่..... เดือน..... พ.ศ. เป็นต้นไป

อธิบดีกรมทรัพยากรธรณี

การเปลี่ยนแปลงแผนผังโครงการ อธิบดีอนุญาตให้เปลี่ยนแปลงแผนผังโครงการทำเหมืองตาม
แผนผังโครงการทำเหมืองที่แนบท้ายประทานบัตรนี้ที่ได้แก้ไขเพิ่มเติมและแสดงไว้ในลำดับที่ 3 ตั้งแต่วันที่ ...๒๒...
เดือน พฤศจิกายน พ.ศ. ๒๕๖๔ เป็นต้นไป

อธิบดีกรมอุตสาหกรรมพื้นฐานและการเหมืองแร่

การเปลี่ยนแปลงเงื่อนไข อธิบดีอนุญาตให้เปลี่ยนแปลงเงื่อนไขที่แสดงไว้ในลำดับที่ 2 ข้อ ๖

.....เกี่ยวกับ มาตราการป้องกันและแก้ไขผลกระทบสิ่งแวดล้อมที่กำหนด
เป็นดังนี้ ตามหนังสือกองบริหารสิ่งแวดล้อม ที่ สก ๐๕๐๖/ป(๒)๑๒๔ ลงวันที่ ๒๙ กรกฎาคม ๒๕๖๔
ตั้งแต่วันที่ ๒๒ เดือน พฤศจิกายน พ.ศ. ๒๕๖๔ เป็นต้นไป

อธิบดีกรมอุตสาหกรรมพื้นฐานและการเหมืองแร่

ครั้งที่ 2

เอกสารแนบ 7

ภาพถ่ายประกอบมาตรการ

รูปที่ 1 หน้าเหมืองปัจจุบันของโครงการ



รูปที่ 2 ป้ายแสดงเวลาทำการระเบิด



รูปที่ 3 เส้นทางขนส่งแร่



รูปที่ 4 คั่นทำนบดิน และคูระบายน้ำ



รูปที่ 5 ปอดักตะกอน



รูปที่ 6 แนวต้นไม้บนคันทำนบกิน



รูปที่ 7 ระบบป้องกันผลกระทบสิ่งแวดล้อมบริเวณโรงโม่หินของโครงการ



อาคารปิดคลุมโรงโม่หิน



อาคารปิดคลุมย้งรับหินใหญ่



หลังคาปิดคลุมสายพานลำเลียง



ถุงครอบปลายสายพานลำเลียง



ระบบสเปรย์น้ำบริเวณยังรับหินใหญ่



รูปที่ 8 แนวไม้ยืนต้นของโครงการ



รูปที่ 9 การปฏิบัติตามกฎจราจรและกฎระเบียบด้านความปลอดภัยของโครงการ



กำหนดให้ใช้ความเร็วไม่เกิน 25 กิโลเมตรต่อชั่วโมง



จุดซังน้ำหนักรถบรรทุก

การปิดคลุมผ้าใบรถบรรทุก





รูปที่ 10 การฉีดพรมน้ำเส้นทางขนส่งแร่



รูปที่ 11 การสวมใส่อุปกรณ์ป้องกันอันตรายส่วนบุคคล



รูปที่ 12 จุดติดตั้งอุปกรณ์ดับเพลิง



รูปที่ 13 จุดรวมพล



รูปที่ 14 การตรวจวัดคุณภาพอากาศในบรรยากาศโดยทั่วไป ระหว่างวันที่ 4-5 ตุลาคม 2567



ชุมชนบ้านไร่ไหหล่า



บ้านดอนกลาง หมู่ที่ 2



บ้านดอนบน



วัดหน้าเขาบ่อยาง



สำนักงานโรงโม่หินผลิตภัณฑ์ศิลาแสนสุข



สำนักงานโรงโม่หินไทพิพัฒน์ (บจก.ศิลาชนดล รับช่วงฯ)

รูปที่ 15 การเก็บตัวอย่างน้ำ ในวันที่ 5 ตุลาคม 2567



น้ำบ่อต้นบ้านไร่ไหลลำ



น้ำบ่อต้นบ้านดอนบน



น้ำบ่อต้นบ้านดอนกลาง



น้ำบาดาลบ้านดอนบน



สระน้ำบ้านดอนบน



คลองบางโปรง



คลองส่งน้ำชลประทาน

รูปที่ 16 การฟื้นฟูพื้นที่ที่ผ่านการทำเหมืองแล้ว



พื้นที่ปรับความลาดชันหลังจากผ่านการทำเหมือง

รูปที่ 17 แนวต้นไม้ด้านที่อยู่ติดกับโรงโม่หินและพื้นที่โครงการ



รูปที่ 18 จุดล้างล้อรถบรรทุก



รูปที่ 19 การตรวจวัดค่าความสั่นสะเทือน ในวันที่ 6 ตุลาคม 2567



ชุมชนบ้านไร่ไหลลำ



บ้านดอนกลาง หมู่ที่ 2



บ้านดอนบน



วัดหน้าเขาบ่อยาง

รูปที่ 20 พื้นที่เว้นไม่ทำเหมือง (Buffer Zone)



ทิศตะวันออกติดกับยอดเขา



ไม้ยืนต้นโตเร็วในพื้นที่เว้นการทำเหมือง



ทิศใต้



ทิศตะวันตก (ติดกับพื้นที่โครงการ บจก. ผลิตภัณฑ์ศิลาแลงสุข)

รูปที่ 21 กล่องรับเรื่องราวร้องทุกข์ความเดือดร้อน



รูปที่ 22 ป้ายแสดงแผนผังและรายละเอียดโครงการ



รูปที่ 23 เครื่องเจาะระเบิดแบบดินตะขาบและเครื่องเจาะกระแทกหิน



รูปที่ 24 บ่อรับน้ำของโครงการ



บ่อรับน้ำจากขุมเหมือง (Sump)

รูปที่ 25 การตรวจวัดระดับเสียง ระหว่างวันที่ 4-5 ตุลาคม 2567



ชุมชนบ้านไร่ไทรหลัก



บ้านดอนกลาง หมู่ที่ 2



บ้านดอนบน



วัดหน้าเขาบ่อยาง

รูปที่ 26 การตรวจวัดค่าความทึบแสงของฝุ่นละออง (Opacity) ในวันที่ 4 ตุลาคม 2567



บริเวณปากไม้



บริเวณสายพานลำเลียง



บริเวณตะแกรงคัดขนาด



บริเวณปลายสายพาน

รูปที่ 27 การเผยแพร่ข้อมูลผลการติดตามตรวจสอบผลกระทบสิ่งแวดล้อม

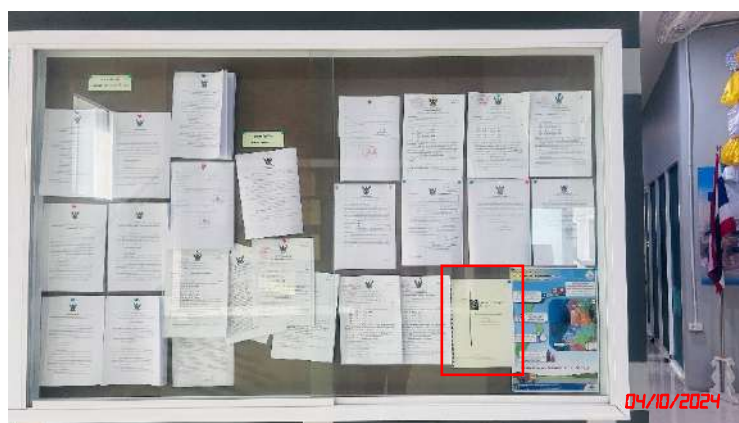

ติดประกาศ ณ เทศบาลตำบลเหมือง

เอกสารแนบ

8

ผลตรวจสอบสภาพพนักงาน

ข้อมูลส่วนบุคคล ได้รับการคุ้มครองไม่ต้องเปิดเผยตามกฎหมาย

เอกสารแนบ 9

รายงานผลและแผนการดำเนินงาน
ด้านการฟื้นฟูพื้นที่ทำเหมือง

รายงานผลและแผนการดำเนินงานด้านการฟื้นฟูพื้นที่ทำเหมือง
ประจำปี 2567

โครงการเหมืองแร่หินอุตสาหกรรมชนิดหินปูน เพื่ออุตสาหกรรมก่อสร้าง
ประทานบัตรที่ 21380/15246



จัดทำโดย

บริษัท เอส. เอส.(1995) การศิลา จำกัด
ตำบลเหมือง อำเภอเมืองชลบุรี จังหวัดชลบุรี



บริษัท ไมน์ เอ็นจิเนียริง คอนซัลแตนท์ จำกัด
MINE ENGINEERING CONSULTANT CO.,LTD.

สำเนา



จดหมายนำส่งรายงานแผนและผลการดำเนินงานด้านการฟื้นฟูพื้นที่ทำเหมือง

MEC 627-67

๗ ต.ค. 25๖๗

เรื่อง ส่งรายงานแผนและผลการดำเนินงานด้านการฟื้นฟูพื้นที่ทำเหมือง โครงการเหมืองแร่หินอุตสาหกรรม ชนิดหินปูน เพื่ออุตสาหกรรมก่อสร้าง ประทานบัตรที่ 21380/15246 ของบริษัท เอส. เอส.(1995) การศิลา จำกัด ร่วมแผนผังโครงการทำเหมืองเดียวกันกับประทานบัตรที่ 21379/15245 ของบริษัท ผลิตภัณฑ์ศิลาแสนสุข จำกัด และประทานบัตรที่ 21378/15248 ของห้างหุ้นส่วนจำกัด ไทพิพัฒน์ (บริษัท ศิลาธนดล จำกัด รับช่วงการทำเหมืองฯ) ตั้งอยู่ที่ ตำบลเหมือง อำเภอมืองชลบุรี จังหวัดชลบุรี

เรียน อธิบดีกรมอุตสาหกรรมพื้นฐานและการเหมืองแร่

สิ่งที่ส่งมาด้วย รายงานแผนและผลการดำเนินงานด้านการฟื้นฟูพื้นที่ทำเหมือง ประจำปี 2567 จำนวน 1 เล่ม

ตามที่ บริษัท เอส. เอส.(1995) การศิลา จำกัด ได้มอบอำนาจให้ บริษัท ไมน์ เอ็นจิเนียริง คอนซัลแตนท์ จำกัด จัดส่งรายงานแผนและผลการดำเนินงานด้านการฟื้นฟูพื้นที่ทำเหมือง โครงการเหมืองแร่หินอุตสาหกรรม ชนิดหินปูน เพื่ออุตสาหกรรมก่อสร้าง ประทานบัตรที่ 21380/15246 ของบริษัท เอส. เอส.(1995) การศิลา จำกัด ร่วมแผนผังโครงการทำเหมืองเดียวกันกับประทานบัตรที่ 21379/15245 ของบริษัท ผลิตภัณฑ์ศิลาแสนสุข จำกัด และประทานบัตรที่ 21378/15248 ของห้างหุ้นส่วนจำกัด ไทพิพัฒน์ (บริษัท ศิลาธนดล จำกัด รับช่วงการทำเหมืองฯ) ตั้งอยู่ที่ ตำบลเหมือง อำเภอมืองชลบุรี จังหวัดชลบุรี ตามข้อกำหนดในพระราชบัญญัติส่งเสริมและรักษาคุณภาพสิ่งแวดล้อมแห่งชาติ พ.ศ. 2561 เสนอต่อนหน่วยงานราชการที่เกี่ยวข้อง

บัดนี้ ผู้จัดทำรายงานฯ ได้จัดทำรายงานแล้วเสร็จ จึงขอส่งรายงานฯ จำนวน 1 เล่ม ดังสิ่งที่ส่งมาด้วย พร้อมนี้ได้นำเสนอรายงานฯ ต่อสำนักงานอุตสาหกรรมพื้นฐานและการเหมืองแร่ เขต 6 นครราชสีมา เรียบร้อยแล้ว

จึงเรียนมาเพื่อโปรดพิจารณา

ขอแสดงความนับถือ

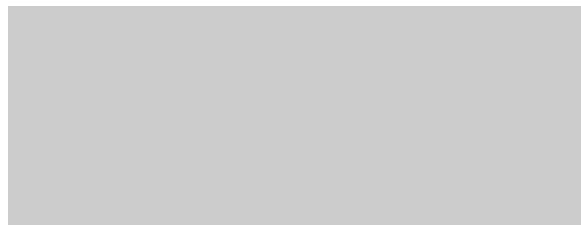

กรรมการผู้จัดการ
บริษัท ไมน์ เอ็นจิเนียริง คอนซัลแตนท์ จำกัด



รายงานแผนและผลการดำเนินงานด้านการฟื้นฟูพื้นที่ที่ทำเหมือง

เสนอต่อกรมอุตสาหกรรมพื้นฐานและการเหมืองแร่ และ

สำนักงานนโยบายและแผนทรัพยากรธรรมชาติและสิ่งแวดล้อม

รายงานครั้งที่.....5.....วันที่.....เดือน.....**พฤษภาคม**.....พ.ศ.2567..

1. ข้อมูลประทานบัตร

ชื่อประทานบัตร....บริษัท เอส.เอส.(1995) การศิลา จำกัด.....

ชื่อผู้รับช่วงการทำเหมือง.....-

หมายเลขประทานบัตร.....21380/15246.....หมายเลขคำขอประทานบัตรเดิม.....-

ที่ตั้งตำบล.....เหมือง.....อำเภอ.....เมืองชลบุรี.....จังหวัด.....ชลบุรี.....

ชนิดแร่.....หินอุตสาหกรรมชนิดหินปูนเพื่ออุตสาหกรรมก่อสร้าง.....วิธีการทำเหมือง.....เหมืองหอบ.....

อายุประทานบัตร...30...ปี เริ่มตั้งแต่.....26...ธันวาคม...พ.ศ.2539.....วันสิ้นอายุ.....10...มิถุนายน...พ.ศ.2572.....

เนื้อที่ประทานบัตรทั้งหมด.....158-2-87.....ไร่โดยกรรมสิทธิ์ที่ดินมีดังนี้

☐ ที่กรรมสิทธิ์ (ระบุประเภท เช่น โฉนด, นส.3ก, นส.3 ฯลฯ).....ไร่

☒ ที่รัฐ (ระบุประเภท เช่น ป่าสงวน, สปก.)..ป่าสงวน.....158-2-87.....ไร่

☐ อื่น ๆ (ระบุ).....ไร่

2. ข้อมูลการทำเหมืองปัจจุบัน

สภาพปัจจุบัน ☒ เปิดการทำเหมือง ☐ หยุดการทำเหมือง

พื้นที่ที่ใช้ในการทำเหมืองและกิจกรรมเกี่ยวเนื่องทั้งหมดในปัจจุบันประมาณ.....361-0-32.....ไร่

จำนวนหน้าเหมือง/บ่อเหมืองปัจจุบัน.....1.....แห่ง

ขนาด (ระบุขนาดแต่ละแห่งตามลำดับ).....158-2-87.....ไร่

พื้นที่เก็บกองเปลือกดินและเศษหิน.....1.....แห่ง

ขนาด (ระบุขนาดแต่ละแห่งตามลำดับ).....35.....ไร่

พื้นที่โรงแต่งแร่/สำนักงาน/บ้านพัก ฯลฯ รวม.....167-1-45.....ไร่

จำนวนขุมเหมืองที่ไม่ใช้ทำเหมืองแล้ว.....-.....แห่ง ขนาด.....ไร่ ลึก.....เมตร

พื้นที่ที่ผ่านการทำเหมืองแล้ว.....100.....ไร่ พื้นที่ทำการฟื้นฟูแล้ว.....40.....ไร่

3. รูปแบบการใช้ประโยชน์ที่ดินภายหลังสิ้นสุดการทำเหมือง (พร้อมแนบแผนผังการทำเหมืองพื้นที่ในภาพรวม ซึ่งสอดคล้องกับแผนผังโครงการทำเหมือง โดยส่งเฉพาะครั้งแรกของการรายงาน และทุกครั้งที่มีการเปลี่ยนแปลงรูปแบบการใช้พื้นที่สุดท้าย)

☒ พัฒนาเป็นแหล่งน้ำสาธารณะ

☐ พัฒนาเป็นทุ่งหญ้าธรรมชาติ/ทุ่งหญ้าเลี้ยงสัตว์

☐ พัฒนาเป็นพื้นที่เกษตรกรรม

☐ ปลุกสร้างสวนป่า

อื่น ๆ (ระบุ).....-

4. ผลการดำเนินการในช่วง 3 ปีที่ผ่านมา (พร้อมแนบแผนผังแสดงพื้นที่ดำเนินการปรับปรุงและฟื้นฟูสภาพพื้นที่ที่ใช้ทำเหมืองและภาพถ่ายการดำเนินงาน)

☒ การปรับสภาพและพื้นที่บริเวณหน้าเหมือง

จำนวน 6 แห่ง เนื้อที่ 40 ไร่

วิธีดำเนินการ (ให้อธิบายลักษณะของหน้าเหมือง, ความปลอดภัย).....เปิดหน้าเหมืองให้มีลักษณะแบบขั้นบันได.....ที่มีความสูงของขั้นบันไดไม่เกิน 10 เมตร และควบคุมความลาดชันของผนังบ่อเหมืองสุดท้าย (Final pit slope) ตามที่กำหนดในแผนผังโครงการ..... พร้อมทั้งตรวจสอบเสถียรภาพหน้าเหมืองให้มีความมั่นคงแข็งแรงและปลอดภัยอยู่เสมอ ทั้งนี้โครงการได้เว้นแนวเขตไม่ทำเหมืองรอบขอบเขตประทานบัตรระยะ 10 เมตร พร้อมทั้งดูแลรักษาพันธุ์ไม้ที่มีอยู่เดิมให้เจริญเติบโตได้ดี นอกจากนี้ยังดำเนินการปลูกต้นไม้บริเวณหน้าเหมืองขั้นบันได.....ที่.....ระดับ 40, 50, 60, 70, 110 และ 120 MSL (รูปที่ 3.)

☐ การปรับสภาพและพื้นที่ปลูกองเก็บเปลือกดินและเศษหิน

จำนวนแห่ง - แห่ง... เนื้อที่..... - ไร่

วิธีดำเนินการเนื่องจากเปลือกดินและเศษหินที่เกิดจากการทำเหมืองมีปริมาณน้อย.....และโครงการได้มีการนำเปลือกดินและเศษหินดังกล่าวไปใช้ในการปรับถมพื้นที่เพื่อพัฒนาถนนภายในพื้นที่โครงการ.....พื้นที่เก็บกองที่จัดเตรียมไว้เป็นเพียงพื้นที่เก็บกองชั่วคราว

☐ การปรับสภาพและพื้นที่พุ่มเหมืองที่ไม่ได้ใช้ในการทำเหมืองแล้ว

จำนวน - แห่ง ขนาด (กxยxล)..... - เมตร

วิธีดำเนินการ..... -

☒ การปรับสภาพและพื้นที่ระบบป้องกันการชะล้างตะกอนดินจากบริเวณหน้าเหมือง ที่เก็บกองเปลือกดิน/เศษหิน

และบริเวณอื่น ๆ อาทิเช่น คันทำนบดินและคูระบายน้ำ และบ่อดักตะกอน เป็นต้น

จำนวน 1 แห่ง ขนาด (กxยxล)..... กว้าง 2, ฐาน 4, สูง 1.5 เมตร..... (รูปที่ 4.)

วิธีดำเนินการ.....โครงการได้ออกแบบให้มีบ่อรับน้ำ (Sump) บริเวณที่ต่ำสุดของบ่อเหมืองให้เป็นพื้นที่รับน้ำจากพื้นที่ทำเหมืองและได้มีการรักษาสภาพไม่ย่นตันและพืชคลุมดินที่เกิดขึ้นเองตามธรรมชาติตามแนวขอบบ่อดักตะกอนทำให้น้ำสามารถเจริญเติบโตได้ดี

☒ การปลูกต้นไม้ระหว่างพื้นที่ว่างทั่วไปในเขตพื้นที่ประทานบัตร รวมเนื้อที่ไร่..... 10 ไร่

วิธีดำเนินการ.....ปลูกต้นไม้เพิ่มเติมบริเวณพื้นที่เว้นแนวเขตไม่ทำเหมืองระยะ 10 เมตร.....นอกจากนี้โครงการได้รักษาสภาพพันธุ์ไม้ที่มีอยู่เดิมในบริเวณพื้นที่ประทานบัตรในส่วนที่ยังไม่ได้ทำเหมืองให้มีการเจริญเติบโตได้ดี..... (รูปที่ 5.)

☒ การปรับสภาพและพื้นที่พื้นที่บริเวณโรงแต่งแร่/โรงโม่หิน เนื้อที่..... 2 ไร่

วิธีดำเนินการ.....ปลูกต้นไม้โดยรอบพื้นที่โรงโม่หิน บริเวณทางเข้าโรงโม่ (รูปที่ 6, รูปที่ 7 และรูปที่ 8.) และบริเวณกองสัต์ออก..... (รูปที่ 9.)

☒ การปรับสภาพและพื้นที่บริเวณสำนักงาน/บ้านพัก เนื้อที่..... 2 ไร่

วิธีดำเนินการ.....ปลูกต้นไม้เพิ่มเติมบริเวณสำนักงานและบ้านพัก..... พร้อมทั้งปลูกไม้ดอกไม้ประดับไว้ด้านหน้าสำนักงานเพื่อส่งเสริมทัศนียภาพความสวยงามให้กับอาคารสำนักงาน..... (รูปที่ 10 ถึงรูปที่ 13.)

งบประมาณดำเนินงานทั้งหมดโดยประมาณ 50,000 บาท

5. แผนการดำเนินงานในช่วง 3 ปีข้างหน้า

5.1 แผนการดำเนินงานที่จะจัดทำในช่วง 3 ปีข้างหน้า (พร้อมแนบแผนผังแสดงตำแหน่งที่จะดำเนินการใน 3 ปีข้างหน้า)

☒ การปรับสภาพและฟื้นฟูพื้นที่บริเวณหน้าเหมือง

จำนวน.....1.....แห่ง เนื้อที่.....11.....ไร่

วิธีดำเนินการ.....โครงการจะดำเนินการเปิดหน้าเหมืองอย่างต่อเนื่องจากเดิม ให้มีลักษณะเป็นชั้นบันได ที่มีความสูงของชั้นบันไดไม่เกิน 10 เมตร และควบคุมความลาดชันโดยรวม (. Overall pit slope) ตามที่กำหนดในแผนผังโครงการฯ พร้อมทั้งตรวจสอบเสถียรภาพหน้าเหมืองให้มีความมั่นคงแข็งแรง และปลอดภัยอยู่เสมอ.(รูปที่ 2.)

☒ การปรับสภาพและฟื้นฟูกองเก็บเปลือกดินและเศษหิน

จำนวน.....-.....แห่ง เนื้อที่.....-.....ไร่

วิธีดำเนินการ.....-.....

☐ การปรับสภาพและฟื้นฟูชุมชนเหมืองที่ไม่ใช้ในการทำเหมืองแล้ว

จำนวนแห่ง ขนาด (กxยxล)เมตร

วิธีดำเนินการ.....-.....

☒ การปรับสภาพและฟื้นฟูระบบป้องกันการชะล้างตะกอนดินจากบริเวณหน้าเหมือง ที่เก็บกองเปลือกดิน/เศษหิน และบริเวณอื่น ๆ อาทิเช่น คันทำนบดินและคูระบายน้ำ และบ่อดักตะกอน เป็นต้น

จำนวน.....1.....แห่ง ขนาด (กxยxล).....50x10x10.....เมตร

วิธีดำเนินการ.....โครงการได้ปลูกต้นไม้เพิ่มเติมบนคันดินและคูระบายน้ำและบ่อดักตะกอนให้มีประสิทธิภาพดี

☒ การปลูกต้นไม้ระหว่างพื้นที่ว่างทั่วไปในเขตพื้นที่ประทานบัตร รวมเนื้อที่.....10.....ไร่

วิธีดำเนินการ.....โครงการจะรักษาสภาพไม่ย่นต้นและพืชคลุมดินที่เกิดขึ้นเองตามธรรมชาติในบริเวณที่มีที่ว่างทั่วไปในเขตประทานบัตรให้สามารถเจริญเติบโตได้ดีและจะดูแลรักษาต้นไม้ที่ปลูกไว้บนคันดินบริเวณรอบโรงโม่หินจะปลูกต้นไม้ชนิดพืชที่ตายและปลูกเพิ่มเติม

☒ การปรับสภาพและฟื้นฟูพื้นที่บริเวณโรงแต่งแร่/โรงโม่หิน เนื้อที่.....1.....ไร่

วิธีดำเนินการ.....โครงการจะปลูกต้นไม้ทดแทนของเดิมที่ไม่เจริญเติบโต และปลูกเพิ่มเติมในพื้นที่ว่าง เพื่อให้เกิดสภาพแวดล้อมที่สวยงาม

☒ การปรับสภาพและฟื้นฟูบริเวณสำนักงาน/บ้านพัก เนื้อที่.....5.....ไร่

วิธีดำเนินการ.....บำรุงรักษาต้นไม้ที่มีอยู่เดิม ปลูกต้นไม้ทดแทนส่วนที่ตาย และปลูกเพิ่มเติมด้านหน้าสำนักงาน บริเวณบ้านพักพนักงาน แนวรั้วของบ้านพักพนักงาน (รูปที่ 14 ถึงรูปที่ 15)

งบประมาณดำเนินงานทั้งหมดโดยประมาณ.....50,000.....บาท

5.2 การจัดเตรียมงบประมาณ

งบประมาณสำหรับดำเนินงานตามแผนงาน.....100,000.....บาท

งบประมาณสำหรับการบำรุงรักษาพื้นที่ที่ฟื้นฟูแล้ว.....200,000.....บาท

ปัญหาและอุปสรรคที่ต้องการความช่วยเหลือ/สนับสนุนจากกรมอุตสาหกรรมพื้นฐานและการเหมืองแร่ และหรือส่วนราชการอื่น ๆ

วิธีดำเนินการ...ขอสนับสนุนพันธุ์ไม้ เนื่องจากต้องใช้พันธุ์ไม้จำนวนมากในการปรับสภาพพื้นที่ฟื้นฟูพื้นที่และปลูกระหว่างพื้นที่ว่างทั่วไปในเขตประจวบคีรีขันธ์...



(ลงชื่อ)



ตำแหน่งกรรมการผู้จัดการ.....ผู้จัดทำรายงาน

รับรองข้อมูลถูกต้องและเห็นชอบกับแผนการดำเนินการ

(ลงชื่อ).....



ตำแหน่ง.....วิศวกรควบคุม.....

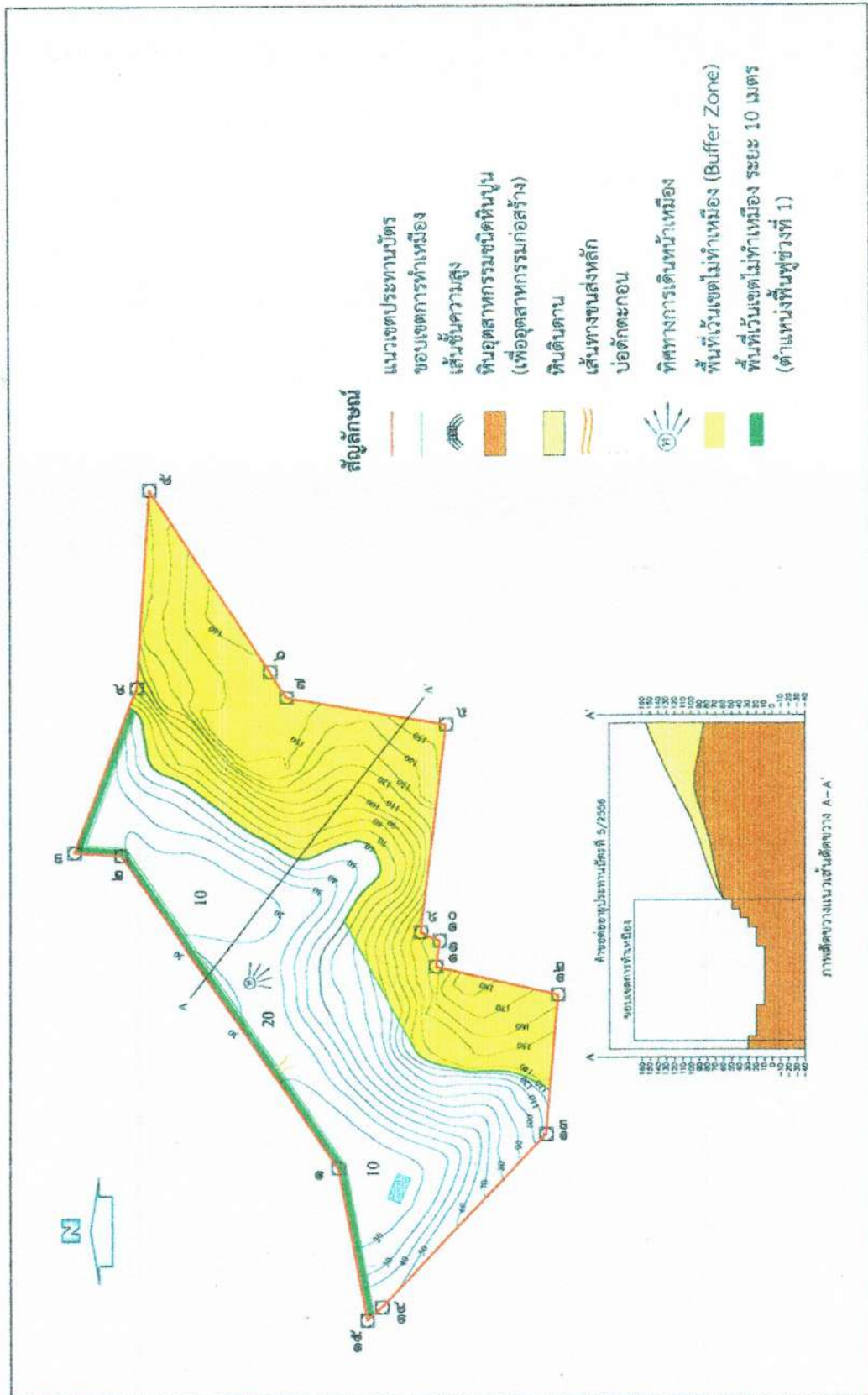

รูปที่ 1 แผนผังพื้นที่พูนน้ำเหมืองช่วงที่ 1



รูปที่ 3 ปลุกต้นไม้บริเวณหน้าเหมือง โดย ปลุกที่ชั้นบันได (Bench) ระดับที่ 30, 40, 50, 60, 70, 100, 110 และ 120 MSL



รูปที่ 4 ทำคันทำนบดินเพื่อการปรับสภาพและฟื้นฟูระบบป้องกันการชะล้างตะกอนดินจากบริเวณหน้าเหมือง



รูปที่ 5 แนวปลูกต้นไม้บริเวณพื้นที่ว่างทั่วไปในเขตประทานบัตร



รูปที่ 6 แนวปลูกต้นไม้ทางเข้าโรงโม่



รูปที่ 7 แนวปลูกต้นไม้ทางเข้าโรงโม่



รูปที่ 8 แนวปลูกต้นไม้ตามแนวเขตโรงโม่หิน



รูปที่ 9 แนวปลูกต้นไม้บริเวณกองสต็อก



รูปที่ 10 แนวปลูกต้นไม้บริเวณบ้านพักพนักงาน



รูปที่ 11 แนวปลูกต้นไม้บริเวณรอบอาคารสำนักงาน



รูปที่ 12 แนวปลูกต้นไม้บริเวณรอบอาคารสำนักงาน



รูปที่ 13 แนวปลูกต้นไม้บริเวณรอบอาคารสำนักงาน



รูปที่ 14 ปลุกต้นไม้ด้านหน้าสำนักงาน



รูปที่ 15 ปลุกต้นไม้แนวรั้วบ้านพักพนักงาน

เอกสารแนบ 10

สำเนาบัญชีกองทุนเพื่อระวางสุขภาพ

สมุดคู่ฝาก

บัญชีเงินฝากสะสมทรัพย์

PASSBOOK

SAVINGS DEPOSIT ACCOUNT

การรับจ้างเปิดบัญชี หรือยอมให้ผู้อื่นใช้บัญชีในทางทุจริต
เป็นความผิดตามกฎหมาย ท่านต้องรับโทษทางอาญาและชดเชยค่าเสียหาย

คำเตือนและเงื่อนไข

1. สมุดคู่ฝากเป็นเอกสารสำคัญที่ใช้ในการเบิกเงินต้องเก็บรักษาไว้ในที่ปลอดภัยด้วยตนเอง ห้ามมอบให้ผู้อื่นเก็บรักษา หากสูญหายต้องแจ้งความและแจ้งให้ธนาคารทราบทันที ถ้ามิได้ปฏิบัติตามนี้หากเกิดความเสียหายธนาคารจะไม่รับผิดชอบในความเสียหายที่เกิดขึ้น
2. นำสมุดคู่ฝากมาแสดงแก่เจ้าหน้าที่ธนาคารทุกครั้งในการฝากหรือถอนเงินหรือเปลี่ยนสมุดใหม่
3. ยอดคงเหลือในสมุดนี้จะถือว่าถูกต้องเมื่อได้ตรวจสอบแล้วว่าตรงกับบัญชีของธนาคาร
4. การแก้ไขรายการที่ผิดพลาดต้องมีผู้รับมอบอำนาจของธนาคารลงนามกำกับ
5. ธนาคารจะตีประกาศการปรับปรุงเงื่อนไขการฝากเงินและอัตราค่าธรรมเนียม ณ ที่ทำการสาขาของธนาคาร
6. ถ้าบัญชีขาดการเคลื่อนไหวเกิน 1 ปี และยอดคงเหลือในบัญชีต่ำกว่าที่ธนาคารกำหนด ธนาคารจะปิดตัวรักษารายบัญชี และ/หรือ ปิดบัญชีตามหลักเกณฑ์ของธนาคาร

Guidelines and Conditions

1. This passbook is an important document. It shall be kept in a secure place and not be placed under any other person's custody. If the passbook is lost, the account holder should inform the relevant authority and the Bank immediately, failing which the Bank shall not be held responsible for any loss or damage in relation thereto.
2. Always bring this passbook and your identification document when you make a deposit or withdrawal or change your passbook.
3. The balance shown in the passbook will be deemed correct only if verified with the corresponding record kept by the Bank.
4. A correction in the passbook record is valid only when accompanied by the signature of an authorized officer of the Bank.
5. From time to time, the Bank will announce changes to deposit terms as well as fee rates at its branches or through other means as the Bank deems appropriate.
6. Where there is no account movement for more than 1 year and the balance thereof is lower than that prescribed by the Bank, the Bank will charge a maintenance fee and/or close the account in accordance with the Bank's regulations.

สาขา
Branch0383
หนองมนบัญชีเลขที่
Account No.

ชื่อบัญชี

Account Name

戶口名稱



กองทุนเพื่อระงับสุขภาพ



ทะเบียนเล่มที่ SC

SC75499967

ลายมือชื่อผู้รับมอบอำนาจ
Authorized SignatureBangkok Bank ธนาคารกรุงเทพ
ธนาคารกรุงเทพ

5499967

วัน เดือน ปี
D M Y
日 月 年

ลำดับ
DEP. NO.

คำย่อ
CODE

ถอน
WITHDRAWAL
支出

ฝาก
DEPOSIT
存入

คงเหลือ
BALANCE
結存

วันที่
MACH

05/09/23		B/F		*****2,594,358.71	0383T ₁
14/09/23	04	TRF	ถอน *****22,733.00	*****2,617,091.71	0098M ₂
25/09/23		B/F		*****2,617,091.71	0383T ₃
03/10/23		B/F		*****2,617,091.71	0383T ₄
31/10/23	15	TSA	*****53,200.00	*****2,563,891.71	0383T ₅
02/11/23		B/F		*****2,563,891.71	0100T ₆
20/11/23		B/F		*****2,563,891.71	0100T ₇
30/11/23		B/F		*****2,563,891.71	0383T ₈
06/12/23		B/F		*****2,563,891.71	0383T ₉
25/12/23		INT	ดอกเบี้ย *****5,262.69	*****2,569,154.40	0000 ₁₀
25/12/23		TAX	*****789.40	*****2,568,365.00	0000 ₁₁

08/01/24		B/F		*****2,568,365.00	0383T ₁₅
02/02/24		B/F		*****2,568,365.00	0383T ₁₆
09/02/24	A3	RCG	ถอน *****491,397.00	*****3,059,762.00	0098W ₁₇
27/02/24		B/F		*****3,059,762.00	0383T ₁₈
02/03/24		B/F		*****3,059,762.00	0100T ₁₉
22/03/24	05	NED	ถอน *****5,000.00	*****3,064,762.00	0383T ₂₀
03/04/24		B/F		*****3,064,762.00	0383T ₂₁
03/05/24		B/F		*****3,064,762.00	0383T ₂₂
31/05/24	15	W/D	*****18,700.00	*****3,046,062.00	0383T ₂₃

==

ธนาคารกรุงเทพ จำกัด (มหาชน)

5499967

วันที่
D M Y
日 月 年

สาขา
DEP. NO.

รหัส
CODE

ถอน
WITHDRAWAL
支出

ฝาก
DEPOSIT
存入

คงเหลือ
BALANCE
結存

หมายเลข
MACH. NO.

31/05/24	15	W/D	*****20,000.00	*****3,026,062.00	0383S ¹
04/06/24		B/F		*****3,026,062.00	0383T ²
25/06/24		INT	*****6,624.21	*****3,032,686.21	0000 ³
25/06/24		TAX	*****993.63	*****3,031,692.58	0000 ⁴
28/06/24	04	TSA	*****82,500.00	*****2,949,192.58	0383T ⁵
28/06/24	04	TSA	*****150,000.00	*****2,799,192.58	0383T ⁶
19/07/24		B/F		*****2,799,192.58	0383T ⁷
02/08/24		B/F		*****2,799,192.58	0383T ⁸
16/08/24		B/F		*****2,799,192.58	0383T ⁹
23/08/24	05	TSA	*****65,000.00	*****2,734,192.58	0383T ¹⁰

03/09/24		B/F		*****2,734,192.58	0383T ¹⁵
20/09/24	05	TRF	*****20,757.25	*****2,754,949.83	0098M ¹⁶
05/11/24		B/F		*****2,754,949.83	0383T ¹⁸
26/11/24	11	W/D	*****48,545.00	*****2,706,404.83	0383T ¹⁹
03/12/24		B/F		*****2,706,404.83	0383T ²⁰

ธนาคารกรุงเทพ จำกัด (มหาชน)

5499967

เอกสารแนบ 11

สำเนาบัญชีกองทุนพัฒนาหมู่บ้านรอบพื้นที่เหมืองแร่

สมุดบัญชี

PASSBOOK

บัญชีเงินฝากสะสมทรัพย์

SAVINGS DEPOSIT ACCOUNT

การรับจ้างเปิดบัญชี หรือยอมให้ผู้อื่นใช้บัญชีในทางทุจริต

เป็นความผิดตามกฎหมาย ท่านต้องรับโทษทางอาญาและชดเชยค่าเสียหาย

ค่าเดือนและเงื่อนไข

1. สมุดฝากเป็นเอกสารสำคัญที่ใช้ในการเบิกเงินต้องเก็บรักษาไว้ในที่ปลอดภัยด้วยตนเอง ห้ามมอบให้ผู้อื่นเก็บรักษา หากสูญหายต้องแจ้งความและแจ้งให้องค์การทราบทันที ถ้ามิได้ปฏิบัติตามนี้หากเกิดความเสียหายธนาคารจะไม่รับผิดชอบในความเสียหายที่เกิดขึ้น

2. นำสมุดฝากไปแสดงหลักฐานการฝากเงินหรือถอนเงิน การฝากหรือถอนเงินหรือเปลี่ยนสมุดใหม่

3. ยอดคงเหลือในสมุดนี้จะถือว่าถูกต้องเมื่อได้ตรวจสอบแล้ว ว่าตรงกับบัญชีของธนาคาร

4. การแก้ไขรายการที่ผิดพลาดต้องมีผู้รับมอบอำนาจของธนาคารลงนามกำกับ

5. ธนาคารจะติดประกาศการปรับปรุงเงื่อนไขการฝากเงินและอัตราค่าธรรมเนียม ณ ที่ทำการสาขาของธนาคาร

6. ถ้าบัญชีขาดการเคลื่อนไหวเกิน 1 ปี และยอดคงเหลือในบัญชีต่ำกว่าที่ธนาคารกำหนด ธนาคารจะคิดค่าธรรมเนียม และ/หรือ ปิดบัญชีตามหลักเกณฑ์ของธนาคาร

Guidelines and Conditions

1. This passbook is an important document. It shall be kept in a secure place and not be placed under any other person's custody. If the passbook is lost, the account holder should inform the relevant authority and the Bank immediately, failing which the Bank shall not be held responsible for any loss or damage in relation thereto.

2. You must show this passbook to the Bank for identification document when you make a deposit or withdrawal or change your passbook.

3. The balance shown in the passbook will be deemed correct only if verified with the corresponding record kept by the Bank.

4. A correction in the passbook record is valid only when accompanied by the signature of an authorized officer of the Bank.

5. From time to time, the Bank will announce changes to deposit terms as well as fee rates at its branches or through other means as the Bank deems appropriate.

6. Where there is no account movement for more than 1 year and the balance thereof is lower than that prescribed by the Bank, the Bank will charge a maintenance fee and/or close the account in accordance with the Bank's regulations.

สาขา
Branch

0383

หนองมน

บัญชีเลขที่

Account No.

ชื่อบัญชี

Account Name

戶口名



กองทุนพัฒนาหมู่บ้านรอบพื้นที่เหมืองแร่



ทะเบียนเล่มที่ SC

SC75499968

ลายมือชื่อผู้รับมอบอำนาจ
Authorized Signature

กิตติภูมิ เจริญวานิช

6954
5499968Bangkok Bank 曼谷銀行
ธนาคารกรุงเทพ

วัน เดือน ปี
D M Y
日 月 年

สาขา
DEP. NO.

สาขา
CODE

ถอน
WITHDRAWAL
支出

ฝาก
DEPOSIT
存入

คงเหลือ
BALANCE
結存

หมายเลข
MACH. NO.

05/09/23		B/F		*****4,206,658.66	0383T ₁
15/09/23		B/F		*****4,206,658.66	0383T ₂
25/09/23		B/F		*****4,206,658.66	0383T ₃
03/10/23		B/F		*****4,206,658.66	0383T ₄
12/10/23	15	TSA	*****50,000.00	*****4,156,658.66	0383T ₅
31/10/23	15	TSA	*****23,750.00	*****4,132,908.66	0383T ₆
31/10/23	15	WBL	*****40,000.00	*****4,092,908.66	0383T ₇
26/11/23		B/F		*****4,092,908.66	0383T ₈
30/11/23		B/F		*****4,092,908.66	0383T ₁₀
06/12/23		B/F		*****4,092,908.66	0383T ₁₁
25/12/23		INT	*****8,316.22	*****4,101,224.88	0000 ₁₅
25/12/23		TAX	*****1,247.43	*****4,099,977.45	0000 ₁₆
08/01/24	11	TSA	*****10,000.00	*****4,089,977.45	0383T ₁₇
08/01/24	11	TSA	*****10,000.00	*****4,079,977.45	0383T ₁₈
09/01/24	05	TRF	*****5,000.00	*****4,084,977.45	0098M ₁₉
15/01/24	15	TSA	*****40,000.00	*****4,044,977.45	0383T ₂₀
24/01/24	05	TRF	*****20,000.00	*****4,064,977.45	0098M ₂₁
01/02/24	62	TRD	*****145.00	*****4,065,122.45	0004M ₂₂
02/02/24	05	TSA	*****10,000.00	*****4,055,122.45	0383T ₂₃
07/02/24	03	TRF	*****565.00	*****4,055,687.45	0098M ₂₄
09/02/24	A3	RCG	*****982,794.00	*****5,038,481.45	0098W ₂₅

ธนาคารกรุงเทพ จำกัด (มหาชน)

5499968

วันที่
D M Y
日 月 年

สาขา
DEP. NO.

สาขา
CODE

ถอน
WITHDRAWAL
支出

ฝาก
DEPOSIT
存入

คงเหลือ
BALANCE
結存

หมายเลข
MACH. NO.

27/02/24		B/F		*****5,038,481.45	0383T ¹
					²
02/03/24		B/F		*****5,038,481.45	0100T ³
22/03/24	04	TSA	*****1,785,565.33	*****3,252,916.12	0383T ⁴
03/04/24		B/F		*****3,252,916.12	0383T ⁵
09/04/24	05	TSA	*****101,000.00	*****3,151,916.12	0383T ⁶
30/04/24	04	TRF	*****19,209.20	*****3,171,125.32	0098M ⁷
31/05/24	15	TSA	*****10,051.00	*****3,161,074.32	0383S ⁸
31/05/24	15	W/D	*****18,550.00	*****3,142,524.32	0383S ⁹
31/05/24		B/F		*****3,142,524.32	0383T ¹⁰
04/06/24		B/F		*****3,142,524.32	0383T ¹¹
14/06/24	02	W/D	*****17,500.00	*****3,125,024.32	0383T ¹⁵
25/06/24		INT	*****8,623.05	*****3,133,647.37	0000 ¹⁷
25/06/24		TAX	*****1,293.46	*****3,132,353.91	0000 ¹⁸
28/06/24	04	TSA	*****8,750.00	*****3,123,603.91	0383T ¹⁹
28/06/24	04	TSA	*****26,750.00	*****3,096,853.91	0383T ²⁰
03/07/24		B/F		*****3,096,853.91	0383T ²¹
19/07/24		B/F		*****3,096,853.91	0383T ²²
02/08/24		B/F		*****3,096,853.91	0383T ²³
16/08/24		B/F		*****3,096,853.91	0383T ²⁴
20/08/24	11	W/D	*****65,000.00	*****3,031,853.91	0383S ²⁵
20/08/24	11	W/D	*****17,910.00	*****3,013,943.91	0383S ²⁶
20/08/24	11	W/D	*****76,875.00	*****2,937,068.91	0383S

ธนาคารกรุงเทพ จำกัด (มหาชน)

5499968

วัน เดือน ปี
D M Y
日 月 年

ลำดับ
DEP. NO.

คำย่อ
CODE

ถอน
WITHDRAWAL
支出

ฝาก
DEPOSIT
存入

คงเหลือ
BALANCE
結存

หมายเลข
MACH. NO.

31/08/24	62	TRD	308. *****1.037.50	*****2.938.106.41	0004M ¹
09/09/24	11	W/D	*****40.000.00	*****2.898.106.41	0383S ²
02/10/24		B/F		*****2,898,106.41	0383T ³
05/11/24		B/F		*****2,898,106.41	0383T ⁴
26/11/24	11	W/D	*****50,000.00	*****2,848,106.41	0383T ⁵
03/12/24		B/F		*****2,848,106.41	0383T ⁶

8
9
10
11

15
16
17
18
19
20
21
22
23
24
25
26



ธนาคารกรุงเทพ จำกัด (มหาชน)

5499968

เอกสารแนบ 12

หนังสือคำประกันการฟื้นฟูสภาพพื้นที่การทำเหมือง



Bangkok Bank
ธนาคารกรุงเทพ



หนังสือค้ำประกัน
Letter of Guarantee

หนังสือค้ำประกันเลขที่ 02285211000352

วันที่ 3 กันยายน 2564



ข้าพเจ้า ธนาคารกรุงเทพ จำกัด (มหาชน) สำนักงานเลขที่ 333 ถนนสีลม แขวงสีลม เขตบางรัก กรุงเทพมหานคร
ทำหนังสือสัญญาค้ำประกันฉบับนี้ไว้แก่... กรมอุตสาหกรรมพื้นฐานและการเหมืองแร่
มีข้อความดังกล่าวต่อไปนี้

ข้อ 1. ตามที่ บริษัท เอส.เอส. (1995) การคิลา จำกัด ได้รับอนุญาตทำเหมืองชนิดแร่หินอุตสาหกรรมชนิดหินปูน
(เพื่ออุตสาหกรรมก่อสร้าง) ตามประทานบัตรที่ 21380/15246 ลงวันที่ 23 กรกฎาคม 2542 เหมืองประเภทที่ 2 ซึ่งตามประกาศ
คณะกรรมการแร่ เรื่องการวางหลักประกันการฟื้นฟูสภาพพื้นที่การทำเหมืองและเยียวยาผู้ได้รับผลกระทบจากการทำเหมือง พ.ศ. 2562
จะต้องวางหลักประกันสำหรับการฟื้นฟูสภาพพื้นที่การทำเหมืองตลอดอายุโครงการตามแผนการฟื้นฟูสภาพพื้นที่การทำเหมือง
ในมาตรการป้องกันและแก้ไขผลกระทบสิ่งแวดล้อมที่ก่อมลพิษไว้ในรายงานประเมินผลกระทบสิ่งแวดล้อมของแต่ละโครงการตามนัย (3.1)
แห่งประกาศคณะกรรมการแร่ดังกล่าว กับกรมอุตสาหกรรมพื้นฐานและการเหมืองแร่ งดสอง ร้อยละสิบของวงเงินหลักประกัน
ก่อนได้รับอนุญาตให้เปิดการทำเหมืองทั้งหมดเป็นเงิน 1,171,784 บาท (หนึ่งล้านหนึ่งแสนเจ็ดพันหนึ่งร้อยเจ็ดสิบแปดบาทสี่สิบสตางค์)
ซึ่งในการนี้จำเป็นต้องมีหนังสือค้ำประกัน ของธนาคารค้ำประกัน การปฏิบัติตามเงื่อนไขการฟื้นฟูสภาพพื้นที่การทำเหมือง
ตลอดอายุโครงการตามแผนการฟื้นฟูสภาพพื้นที่การทำเหมืองตามประทานบัตรดังกล่าว
เป็นจำนวนเงิน -117,178.40- บาท (หนึ่งแสนหนึ่งหมื่นเจ็ดพันหนึ่งร้อยเจ็ดสิบแปดบาทสี่สิบสตางค์)

ข้อ 2. โดยหนังสือสัญญาค้ำประกันฉบับนี้ ธนาคารกรุงเทพ จำกัด (มหาชน) ขอรับรองว่าเมื่อ
กรมอุตสาหกรรมพื้นฐานและการเหมืองแร่
มีสิทธิเรียกร้องให้ชำระเงินตามข้อ 1. ได้แล้ว หาก บริษัท เอส.เอส. (1995) การคิลา จำกัด
ไม่ชำระ ธนาคารกรุงเทพ จำกัด (มหาชน) ตกลงชำระเงินแทน จำนวนไม่เกิน -117,178.40- บาท
(หนึ่งแสนหนึ่งหมื่นเจ็ดพันหนึ่งร้อยเจ็ดสิบแปดบาทสี่สิบสตางค์)
ให้แก่ กรมอุตสาหกรรมพื้นฐานและการเหมืองแร่

หนังสือสัญญาค้ำประกันฉบับนี้ มีผลใช้บังคับได้ตั้งแต่วันที่ 3 กันยายน 2564 เป็นต้นไป และสิ้นสุดลง
ในวันที่ 10 มิถุนายน 2572 หากพ้นกำหนดเวลาดังกล่าว ธนาคารกรุงเทพ จำกัด (มหาชน) ไม่รับผิดชอบใดๆ ทั้งสิ้น

เพื่อเป็นหลักฐาน จึงได้ลงนามไว้ต่อหน้าพยาน

ลงชื่อ..... ผู้ค้ำประกัน
(.....)
ลงชื่อ..... พยาน ลงชื่อ..... พยาน
(.....) (.....)

25/09



Bangkok Bank
ธนาคารกรุงเทพ



หนังสือค้ำประกัน
Letter of Guarantee

หนังสือค้ำประกันเลขที่ 02385211000353

วันที่ 3 กันยายน 2564

ข้าพเจ้า ธนาคารกรุงเทพ จำกัด (มหาชน) สำนักงานเลขที่ 333 ถนนสีลม แขวงสีลม เขตบางรัก กรุงเทพมหานคร
ทำหนังสือสัญญาค้ำประกันฉบับนี้ให้ไว้แก่...กรมอุตสาหกรรมพื้นฐานและการเหมืองแร่
มีข้อความดังกล่าวต่อไปนี้

ข้อ 1. ตามที่ บริษัท เอส.เอส. (1995) การศิลา จำกัด ได้รับอนุญาตทำเหมืองชนิดแร่หินอุตสาหกรรมชนิดหินปูน
(เพื่ออุตสาหกรรมก่อสร้าง) ตามประทานบัตรที่ 21380/15246 ลงวันที่ 23 กรกฎาคม 2542 เหมืองประเภทที่ 2 ซึ่งตามประกาศ
คณะกรรมการแร่เรื่องการวางหลักประกันการฟื้นฟูสภาพพื้นที่การทำเหมืองและเยียวยาผู้ได้รับผลกระทบจากการทำเหมือง พ.ศ. 2562
จะต้องวางหลักประกันสำหรับการเยียวยาผู้ได้รับผลกระทบจากการทำเหมืองของแต่ละโครงการตามแนย(3.2)
แห่งประกาศคณะกรรมการแร่ดังกล่าว กับกรมอุตสาหกรรมพื้นฐานและการเหมืองแร่ งดสอง ร้อยละสิบ ของวงเงินหลักประกัน
ก่อนได้รับอนุญาตให้เปิดการทำเหมืองทั้งหมดเป็นเงิน 500,000 บาท (ห้าแสนบาทถ้วน)

ซึ่งในการนี้จำเป็นต้องมีหนังสือค้ำประกัน ของธนาคารค้ำประกัน การปฏิบัติตามเงื่อนไขในการเยียวยาผู้ได้รับผลกระทบจากการทำเหมือง
ตามประทานบัตรดังกล่าว
เป็นจำนวนเงิน -50,000.00- บาท (ห้าหมื่นบาทถ้วน)

ข้อ 2. โดยหนังสือสัญญาค้ำประกันฉบับนี้ ธนาคารกรุงเทพ จำกัด (มหาชน) ขอรับรองว่าเมื่อ
กรมอุตสาหกรรมพื้นฐานและการเหมืองแร่
มีสิทธิเรียกร้องให้ชำระเงินตามข้อ 1. ได้แล้ว หาก บริษัท เอส.เอส. (1995) การศิลา จำกัด
ไม่ชำระ ธนาคารกรุงเทพ จำกัด (มหาชน) ตกลงชำระเงินแทน จำนวนไม่เกิน -50,000.00- บาท
(ห้าหมื่นบาทถ้วน)
ให้แก่ กรมอุตสาหกรรมพื้นฐานและการเหมืองแร่

หนังสือสัญญาค้ำประกันฉบับนี้ มีผลใช้บังคับได้ตั้งแต่วันที่ 3 กันยายน 2564 เป็นต้นไป และสิ้นสุดลง
ในวันที่ 10 มิถุนายน 2572 หากพ้นกำหนดเวลาดังกล่าว ธนาคารกรุงเทพ จำกัด (มหาชน) ไม่รับผิดชอบใดๆ ทั้งสิ้น

เพื่อเป็นหลักฐาน จึงได้ลงนามไว้ต่อหน้าพยาน

ลงชื่อ ผู้ค้ำประกัน
(..... ชนิษฐา แสงวันนาทรัพย์)
เจ้าหน้าที่ผู้รับมอบอำนาจ
ลงชื่อ พยาน
(..... โยธิตา มิ่งมงคล)
ลงชื่อ พยาน
(..... ศุภชัย กิตติโกสินทร์)

ALGPB

การติดต่อกับธนาคารเกี่ยวกับหนังสือสัญญาค้ำประกันรายนี้ โปรดอ้างเลขที่ข้างบนนี้ด้วยทุกครั้ง
To contact Bank concerning this Letter of Guarantee, please always refer to the above reference.

No. 1590235

สมุดบัญชี

บัญชีเงินฝากสะสมทรัพย์

PASSBOOK

SAVINGS DEPOSIT ACCOUNT

การรับจ้างเปิดบัญชี หรือยอมให้ผู้อื่นใช้บัญชีในทางทุจริต
เป็นความผิดตามกฎหมาย ท่านต้องรับโทษทางอาญาและชดเชยค่าเสียหาย

คำเตือนและเงื่อนไข

1. สมุดบัญชีเป็นเอกสารสำคัญที่ใช้ในการเบิกเงินต้องเก็บรักษาไว้ในที่ปลอดภัยด้วยตนเอง ห้ามมอบให้ผู้อื่นเก็บรักษา หากสูญหายต้องแจ้งความและแจ้งให้ธนาคารทราบทันที ถ้ามิได้ปฏิบัติตามนี้หากเกิดความเสียหายธนาคารจะไม่รับผิดชอบในความเสียหายที่เกิดขึ้น
2. นำสมุดบัญชีไปแสดงต่อพนักงานเจ้าหน้าที่เพื่อใช้ในการทำธุรกรรมทางการเงินหรือเปลี่ยนสมุดใหม่
3. ยอดคงเหลือในสมุดนี้จะถือว่าถูกต้องเมื่อได้ตรวจสอบแล้วว่าตรงกับบัญชีของธนาคาร
4. การแก้ไขรายการที่ผิดพลาดต้องได้รับมอบอำนาจของธนาคารลงนามกำกับ
5. ธนาคารจะติดประกาศการปรับปรุงเงื่อนไขการฝากเงินและอัตราค่าธรรมเนียม ณ ที่ทำการสาขาของธนาคาร
6. ถ้าบัญชีขาดการเคลื่อนไหวเกิน 1 ปี และยอดคงเหลือในบัญชีต่ำกว่าที่ธนาคารกำหนด ธนาคารจะคิดค่าธรรมเนียม และ/หรือ ปิดบัญชีตามหลักเกณฑ์ของธนาคาร

Guidelines and Conditions

1. This passbook is an important document. It shall be kept in a secure place and not be placed under any other person's custody. If the passbook is lost, the account holder should inform the relevant authority and the Bank immediately, failing which the Bank shall not be held responsible for any loss or damage in relation thereto.
2. You have to present this passbook to the relevant authority when you make a deposit or withdrawal or change your passbook.
3. The balance shown in the passbook will be deemed correct only if verified with the corresponding record kept by the Bank.
4. A correction in the passbook record is valid only when accompanied by the signature of an authorized officer of the Bank.
5. From time to time, the Bank will announce changes to deposit terms as well as fee rates at its branches or through other means as the Bank deems appropriate.
6. Where there is no account movement for more than 1 year and the balance thereof is lower than that prescribed by the Bank, the Bank will charge a maintenance fee and/or close the account in accordance with the Bank's regulations.

สาขา 0383
Branch หนองมน

บัญชีเลขที่
Account No.

ชื่อบัญชี

Account Name

戶口名稱

กองทุนฟื้นฟูพื้นที่เหมืองแร่

ทะเบียนเล่มที่ SC

SC75499969

ลายมือชื่อผู้รับมอบอำนาจ
Authorized Signature

กิตติภูมิ เจริญวานิช

6954

5499969

Bangkok Bank 曼谷銀行
ธนาคารกรุงเทพ

วันที่
D M Y
日 月 年

สาขา
DEP. NO.

คำย่อ
CODE

ถอน
WITHDRAWAL
支出

ฝาก
DEPOSIT
存入

คงเหลือ
BALANCE
結存

หมายเลข
MACH. NO.

05/09/23	B/F		*****1,732,958.03	0383T ₁
15/09/23	B/F		*****1,732,958.03	0383T ₂
25/09/23	B/F		*****1,732,958.03	0383T ₃
03/10/23	B/F		*****1,732,958.03	0383T ₄
02/11/23	B/F		*****1,732,958.03	0100T ₅
20/11/23	B/F		*****1,732,958.03	0100T ₆
30/11/23	B/F		*****1,732,958.03	0383T ₇
06/12/23	B/F		*****1,732,958.03	0383T ₈
25/12/23	INT	ดอกเบี้ย *****4.762.08	*****1,737,720.11	0000 ₉
25/12/23	TAX	*****47.62	*****1,737,672.49	0000 ₁₀
				11

08/01/24	B/F		*****1,737,672.49	0383T ₁₅
02/02/24	B/F		*****1,737,672.49	0383T ₁₆
09/02/24	A3 RCG	*****156,400.00	*****1,894,072.49	0098T ₁₇
27/02/24	B/F		*****1,894,072.49	0383T ₁₈
02/03/24	B/F		*****1,894,072.49	0100T ₁₉
03/04/24	B/F		*****1,894,072.49	0383T ₂₀
03/05/24	B/F		*****1,894,072.49	0383T ₂₁
				22
				23
31/05/24	B/F		*****1,894,072.49	0383T ₂₄
				25
04/06/24	B/F		*****1,894,072.49	0383T ₂₆

ธนาคารกรุงเทพ จำกัด (มหาชน)

5499969

วันที่
D M Y
日 月 年

สาขา
DEP. NO.

คำย่อ
CODE

ถอน
WITHDRAWAL
支出

ฝาก
DEPOSIT
存入

คงเหลือ
BALANCE
結存

หมายเลข
MACH. NO.

25/06/24	INT	*****5,582.09	*****1,899,654.58	0000	¹
25/06/24	TAX	*****55.82	*****1,899,598.76	0000	²
03/07/24	B/F		*****1,899,598.76	0383T	³
19/07/24	B/F		*****1,899,598.76	0383T	⁴
02/08/24	B/F		*****1,899,598.76	0383T	⁵
16/08/24	B/F		*****1,899,598.76	0383T	⁶
03/09/24	B/F		*****1,899,598.76	0383T	⁷
02/10/24	B/F		*****1,899,598.76	0383T	⁸
05/11/24	B/F		*****1,899,598.76	0383T	⁹
					¹⁰
03/12/24	B/F		*****1,899,598.76	0383T	¹¹

15
16
17
18
19
20
21
22
23
24
25
26



ธนาคารกรุงเทพ จำกัด (มหาชน)

5499969

เอกสารแนบ13

หนังสือรับรองผลการวิเคราะห์ทางห้องปฏิบัติการ



ANALYSIS REPORT

Data Provided by Customer

Customer Name : บริษัท เอส.เอส. (1995) การศิลา จำกัด โครงการเหมืองแร่หินอุตสาหกรรมชนิดหินปูน (เพื่ออุตสาหกรรมก่อสร้าง)
ประทานบัตรที่ 21380/15246 ร่วมแผนผังโครงการทำเหมืองเดียวกันกับประทานบัตรที่ 21378/15248 ของ
ห้างหุ้นส่วนจำกัด ไทพิพัฒน์ (บริษัท ศิลาชนดล จำกัด รับช่วงฯ) และประทานบัตรที่ 21379/15245 ของบริษัท
ผลิตภัณฑ์ศิลาแสนสุข จำกัด

Address : ตำบลเหมือง อำเภอเมืองชลบุรี จังหวัดชลบุรี Customer Code : M670071
Sampling By : Sampling Team of Mine Engineering Consultant Co., Ltd. Sampling Date : 4-5 October 2024
Sample Type : อากาศในบรรยากาศทั่วไป (Ambient) Sampling Method : High Volume Air Sampler
Station : ชุมชนบ้านไร่โหล้า (UTM 47P 713740 E, 1469942 N.) Report No. : M670071-02

Data Provided by Laboratory

Laboratory Code No. : M670071/1 Received Date : 7 October 2027
Analytical Date : 7-17 October 2024 Report Date : 17 October 2024

Model of Equipment : TISCH

Model of Traceability : TE-5025A/2262

Certified Date : 28 November 2023

Expiration Date : 27 November 2024

Parameter	Sampling Date	Analytical Method	Result (mg/m ³)	Standard ¹⁾ (mg/m ³)
Total Suspended Particulate (TSP)	04-05/10/2024	US.EPA 40 CFR 50, Appendix B	0.012	0.330

Note: ¹⁾ ประกาศคณะกรรมการสิ่งแวดล้อมแห่งชาติ ฉบับที่ 24 (พ.ศ. 2547) เรื่อง กำหนดมาตรฐานคุณภาพอากาศในบรรยากาศโดยทั่วไป
ประกาศในราชกิจจานุเบกษา เล่ม 121 ตอนพิเศษ 104 ง ประกาศ ณ วันที่ 9 สิงหาคม พ.ศ. 2547
Total Suspended Particulate (TSP) : ผุนละอองแขวนลอยรวม เฉลี่ย 24 ชั่วโมง

Reviewed signatory

Approved signatory



ANALYSIS REPORT

Data Provided by Customer

Customer Name : บริษัท เอส.เอส. (1995) การศิลา จำกัด โครงการเหมืองแร่หินอุตสาหกรรมชนิดหินปูน (เพื่ออุตสาหกรรมก่อสร้าง)
ประทานบัตรที่ 21380/15246 ร่วมแผนผังโครงการทำเหมืองเดียวกันกับประทานบัตรที่ 21378/15248 ของ
ห้างหุ้นส่วนจำกัด ไทพิพัฒน์ (บริษัท ศิลาชนดล จำกัด รับช่วงฯ) และประทานบัตรที่ 21379/15245 ของบริษัท
ผลิตภัณฑ์ศิลาแสนสุข จำกัด

Address : ตำบลเหมือง อำเภอเมืองชลบุรี จังหวัดชลบุรี Customer Code : M670071

Sampling By : Sampling Team of Mine Engineering Consultant Co., Ltd. Sampling Date : 4-5 October 2024

Sample Type : อากาศในบรรยากาศทั่วไป (Ambient) Sampling Method : High Volume Air Sampler

Station : บ้านดอนบน (UTM 47P 713218 E, 1467643 N.) Report No. : M670071-03

Data Provided by Laboratory

Laboratory Code No. : M670071/2 Received Date : 7 October 2027

Analytical Date : 7-17 October 2024 Report Date : 17 October 2024

Model of Equipment : TISCH

Model of Traceability : TE-5025A/2262

Certified Date : 28 November 2023

Expiration Date : 27 November 2024

Parameter	Sampling Date	Analytical Method	Result (mg/m ³)	Standard ¹⁾ (mg/m ³)
Total Suspended Particulate (TSP)	04-05/10/2024	US.EPA 40 CFR 50, Appendix B	0.032	0.330

Note: ¹⁾ ประกาศคณะกรรมการสิ่งแวดล้อมแห่งชาติ ฉบับที่ 24 (พ.ศ. 2547) เรื่อง กำหนดมาตรฐานคุณภาพอากาศในบรรยากาศโดยทั่วไป
ประกาศในราชกิจจานุเบกษา เล่ม 121 ตอนพิเศษ 104 ง ประกาศ ณ วันที่ 9 สิงหาคม พ.ศ. 2547
Total Suspended Particulate (TSP) : ฝุ่นละอองแขวนลอยรวมเฉลี่ย 24 ชั่วโมง

Reviewed signatory

Approved signatory



บริษัท ไมน์ เอ็นจิเนียริง คอนซัลแตนท์ จำกัด
MINE ENGINEERING CONSULTANT CO.,LTD.

ANALYSIS REPORT

Data Provided by Customer

Customer Name : บริษัท เอส.เอส. (1995) การศิลา จำกัด โครงการเหมืองแร่หินอุตสาหกรรมชนิดหินปูน (เพื่ออุตสาหกรรมก่อสร้าง)
ประเภทบัตรที่ 21380/15246 ร่วมแผนผังโครงการทำเหมืองเดียวกันกับประเภทบัตรที่ 21378/15248 ของ
ห้างหุ้นส่วนจำกัด ไทพิพัฒน์ (บริษัท ศิลาชนดล จำกัด รับช่วงฯ) และประเภทบัตรที่ 21379/15245 ของบริษัท
ผลิตภัณฑ์ศิลาแสนสุข จำกัด

Address : ตำบลเหมือง อำเภอเมืองชลบุรี จังหวัดชลบุรี Customer Code : M670071
Sampling By : Sampling Team of Mine Engineering Consultant Co., Ltd. Sampling Date : 4-5 October 2024
Sample Type : อากาศในบรรยากาศทั่วไป (Ambient) Sampling Method : High Volume Air Sampler
Station : บ้านดอนกลาง หมู่ที่ 2 (UTM 47P 712833 E, 1466473 N.) Report No. : M670071-02

Data Provided by Laboratory

Laboratory Code No. : M670071/3 Received Date : 7 October 2027
Analytical Date : 7-17 October 2024 Report Date : 17 October 2024

Model of Equipment : TISCH

Model of Traceability : TE-5025A/2262

Certified Date : 28 November 2023

Expiration Date : 27 November 2024

Parameter	Sampling Date	Analytical Method	Result (mg/m ³)	Standard ¹⁾ (mg/m ³)
Total Suspended Particulate (TSP)	04-05/10/2024	US.EPA 40 CFR 50, Appendix B	0.019	0.330

Note: ¹⁾ ประกาศคณะกรรมการสิ่งแวดล้อมแห่งชาติ ฉบับที่ 24 (พ.ศ. 2547) เรื่อง กำหนดมาตรฐานคุณภาพอากาศในบรรยากาศโดยทั่วไป
ประกาศในราชกิจจานุเบกษา เล่ม 121 ตอนพิเศษ 104 ง ประกาศ ณ วันที่ 9 สิงหาคม พ.ศ. 2547
Total Suspended Particulate (TSP) : ผุนละอองแขวนลอยรวม เฉลี่ย 24 ชั่วโมง

บริษัท ไมน์ เอ็นจิเนียริง คอนซัลแตนท์ จำกัด

Reviewed signatory

Approved signatory



ANALYSIS REPORT

Data Provided by Customer

Customer Name : บริษัท เอส.เอส. (1995) การศิลา จำกัด โครงการเหมืองแร่หินอุตสาหกรรมชนิดหินปูน (เพื่ออุตสาหกรรมก่อสร้าง)
ประทานบัตรที่ 21380/15246 ร่วมแผนผังโครงการทำเหมืองเดียวกันกับประทานบัตรที่ 21378/15248 ของ
ห้างหุ้นส่วนจำกัด ไทยพัฒนา (บริษัท ศิลาธนดล จำกัด รับช่วงฯ) และประทานบัตรที่ 21379/15245 ของบริษัท
ผลิตภัณฑ์ศิลาแสนสุข จำกัด

Address : ตำบลเหมือง อำเภอเมืองชลบุรี จังหวัดชลบุรี Customer Code : M670071
Sampling By : Sampling Team of Mine Engineering Consultant Co., Ltd. Sampling Date : 4-5 October 2024
Sample Type : อากาศในบรรยากาศทั่วไป (Ambient) Sampling Method : High Volume Air Sampler
Station : วัดหน้าเขาบ่อทราย (UTM 47P 712731 E, 1467744 N.) Report No. : M670071-02

Data Provided by Laboratory

Laboratory Code No. : M670071/4 Received Date : 7 October 2027
Analytical Date : 7-17 October 2024 Report Date : 17 October 2024

Model of Equipment : TISCH

Model of Traceability : TE-5025A/2262

Certified Date : 28 November 2023

Expiration Date : 27 November 2024

Parameter	Sampling Date	Analytical Method	Result (mg/m ³)	Standard ¹⁾ (mg/m ³)
Total Suspended Particulate (TSP)	04-05/10/2024	US.EPA 40 CFR 50, Appendix B	0.030	0.330

Note: ¹⁾ ประกาศคณะกรรมการสิ่งแวดล้อมแห่งชาติ ฉบับที่ 24 (พ.ศ. 2547) เรื่อง กำหนดมาตรฐานคุณภาพอากาศในบรรยากาศโดยทั่วไป
ประกาศในราชกิจจานุเบกษา เล่ม 121 ตอนพิเศษ 104 ง ประกาศ ณ วันที่ 9 สิงหาคม พ.ศ. 2547
Total Suspended Particulate (TSP) : ฝุ่นละอองแขวนลอยรวม เฉลี่ย 24 ชั่วโมง

บริษัท ไมน์ เอ็นจิเนียริ่ง คอนซัลแตนท์ จำกัด

Reviewed signatory

Approved signatory



ANALYSIS REPORT

Data Provided by Customer

Customer Name : บริษัท เอส.เอส. (1995) การศิลา จำกัด โครงการเหมืองแร่หินอุตสาหกรรมชนิดหินปูน (เพื่ออุตสาหกรรมก่อสร้าง)
ประทานบัตรที่ 21380/15246 ร่วมแผนผังโครงการทำเหมืองเดียวกันกับประทานบัตรที่ 21378/15248 ของ
ห้างหุ้นส่วนจำกัด ไทพิพัฒน์ (บริษัท ศิลาธนดล จำกัด รับช่วงฯ) และประทานบัตรที่ 21379/15245 ของบริษัท
ผลิตภัณฑ์ศิลาแสนสุข จำกัด

Address : ตำบลเหมือง อำเภอเมืองชลบุรี จังหวัดชลบุรี Customer Code : M670071

Sampling By : Sampling Team of Mine Engineering Consultant Co., Ltd. Sampling Date : 4-5 October 2024

Sample Type : อากาศในบรรยากาศทั่วไป (Ambient) Sampling Method : High Volume Air Sampler

Station : สำนักงานโรงโม่หินผลิตภัณฑ์ศิลาแสนสุข Report No. : M670071-02
(UTM 47P 713098 E, 1466552 N.)

Data Provided by Laboratory

Laboratory Code No. : M670071/5 Received Date : 7 October 2027

Analytical Date : 7-17 October 2024 Report Date : 17 October 2024

Model of Equipment : TISCH

Model of Traceability : TE-5025A/2262

Certified Date : 28 November 2023

Expiration Date : 27 November 2024

Parameter	Sampling Date	Analytical Method	Result (mg/m ³)	Standard ¹⁾ (mg/m ³)
Total Suspended Particulate (TSP)	04-05/10/2024	US.EPA 40 CFR 50, Appendix B	0.091	0.330

Note: ¹⁾ ประกาศคณะกรรมการสิ่งแวดล้อมแห่งชาติ ฉบับที่ 24 (พ.ศ. 2547) เรื่อง กำหนดมาตรฐานคุณภาพอากาศในบรรยากาศโดยทั่วไป
ประกาศในราชกิจจานุเบกษา เล่ม 121 ตอนพิเศษ 104 ง ประกาศ ณ วันที่ 9 สิงหาคม พ.ศ. 2547
Total Suspended Particulate (TSP) : ฝุ่นละอองแขวนลอยรวม เฉลี่ย 24 ชั่วโมง

Reviewed signatory

Approved signatory



ANALYSIS REPORT

Data Provided by Customer

Customer Name : บริษัท เอส.เอส. (1995) การศิลา จำกัด โครงการเหมืองแร่หินอุตสาหกรรมชนิดหินปูน (เพื่ออุตสาหกรรมก่อสร้าง)
ประทานบัตรที่ 21380/15246 ร่วมแผนผังโครงการทำเหมืองเดียวกันกับประทานบัตรที่ 21378/15248 ของ
ห้างหุ้นส่วนจำกัด ไทพิพัฒน์ (บริษัท ศิลาธนดล จำกัด รับช่วงฯ) และประทานบัตรที่ 21379/15245 ของบริษัท
ผลิตภัณฑ์ศิลาแสนสุข จำกัด

Address : ตำบลเหมือง อำเภอเมืองชลบุรี จังหวัดชลบุรี

Customer Code : M670071

Sampling By : Sampling Team of Mine Engineering Consultant Co., Ltd. Sampling Date : 4-5 October 2024

Sample Type : อากาศในบรรยากาศทั่วไป (Ambient)

Sampling Method : High Volume Air Sampler

Station : สำนักงานโรงโม่หินไทพิพัฒน์ (บจก.ศิลาธนดล รับช่วงฯ)
(UTM 47P 712960 E, 1466140 N.)

Report No. : M670071-02

Data Provided by Laboratory

Laboratory Code No. : M670071/6

Received Date : 7 October 2027

Analytical Date : 7-17 October 2024

Report Date : 17 October 2024

Model of Equipment : TISCH

Model of Traceability : TE-5025A/2262

Certified Date : 28 November 2023

Expiration Date : 27 November 2024

Parameter	Sampling Date	Analytical Method	Result (mg/m ³)	Standard ¹⁾ (mg/m ³)
Total Suspended Particulate (TSP)	04-05/10/2024	US.EPA 40 CFR 50, Appendix B	0.076	0.330

Note: ¹⁾ ประกาศคณะกรรมการสิ่งแวดล้อมแห่งชาติ ฉบับที่ 24 (พ.ศ. 2547) เรื่อง กำหนดมาตรฐานคุณภาพอากาศในบรรยากาศโดยทั่วไป
ประกาศในราชกิจจานุเบกษา เล่ม 121 ตอนพิเศษ 104 ง ประกาศ ณ วันที่ 9 สิงหาคม พ.ศ. 2547
Total Suspended Particulate (TSP) : ฝุ่นละอองแขวนลอยรวม เฉลี่ย 24 ชั่วโมง

Reviewed signatory

Approved signatory



ANALYSIS REPORT

Data Provided by Customer

Customer Name : บริษัท เอส.เอส. (1995) การศิลา จำกัด โครงการเหมืองแร่หินอุตสาหกรรมชนิดหินปูน (เพื่ออุตสาหกรรมก่อสร้าง)
ประทานบัตรที่ 21380/15246 ร่วมแผนผังโครงการทำเหมืองเดียวกันกับประทานบัตรที่ 21378/15248 ของ
ห้างหุ้นส่วนจำกัด ไทพิพัฒน์ (บริษัท ศิลาชนดล จำกัด รับช่วงฯ) และประทานบัตรที่ 21379/15245 ของบริษัท
ผลิตภัณฑ์ศิลาและสนสุช จำกัด

Address : ตำบลเหมือง อำเภอเมืองชลบุรี จังหวัดชลบุรี

Customer Code : M670071

Sampling By : Sampling Team of Mine Engineering Consultant Co., Ltd. Sampling Date : 4 October 2024

Sample Type : ความทึบแสง (Opacity)

Sampling Method : Smoke Opacity Meter

Station : โรงโม่หินของโครงการ

Report No. : M670071-02

Data Provided by Laboratory

Laboratory Code No. : M670071/7 - M670071/10

Received Date : 7 October 2024

Analytical Date : 7-17 October 2024

Report Date : 17 October 2024

Laboratory Code No.	Area monitoring	System Control Dust	Opacity (%)										Average (%)	Standard ¹⁾ (%)
			1	2	3	4	5	6	7	8	9	10		
M670071/7	บริเวณปากโม่	สเปรย์น้ำ	0.0	0.0	1.0	0.0	1.0	0.0	0.0	1.0	1.0	0.0	0.40	20
M670071/8	บริเวณตะแกรง คัดขนาด	สเปรย์น้ำ	0.0	2.0	1.0	2.0	0.0	1.0	2.0	1.0	2.0	2.0	1.30	20
M670071/9	บริเวณสายพาน ลำเลียง	สเปรย์น้ำ	1.0	2.0	1.0	2.0	3.0	2.0	1.0	2.0	2.0	2.0	1.80	20
M670071/10	บริเวณปลาย สายพานลำเลียง	สเปรย์น้ำ	0.0	0.0	0.0	0.0	1.0	1.0	2.0	0.0	1.0	2.0	0.70	20

Note : ¹⁾ ประกาศกระทรวงวิทยาศาสตร์ เทคโนโลยีและสิ่งแวดล้อม ออกตามความในมาตรา 55 แห่งพระราชบัญญัติส่งเสริมและรักษาคุณภาพสิ่งแวดล้อมแห่งชาติ พ.ศ. 2535 เรื่อง กำหนดมาตรฐานควบคุมการปล่อยฝุ่นละออง จากโรงโม่ บด ย่อยหิน ประกาศในราชกิจจานุเบกษา เล่ม 114 ตอนที่ 6 ง ลงวันที่ 21 มกราคม 2540

Reviewed signatory

Approved signatory



ANALYSIS REPORT

Data Provided by Customer

Customer Name : บริษัท เอส.เอส. (1995) การศิลา จำกัด โครงการเหมืองแร่หินอุตสาหกรรมชนิดหินปูน (เพื่ออุตสาหกรรมก่อสร้าง)
ประทานบัตรที่ 21380/15246 รวมแผนผังโครงการทำเหมืองเดียวกันกับประทานบัตรที่ 21378/15248 ของ
ห้างหุ้นส่วนจำกัด ไทพิพัฒน์ (บริษัท ศิลาชนดล จำกัด รับช่วงฯ) และประทานบัตรที่ 21379/15245 ของบริษัท
ผลิตภัณฑ์ศิลาแสนสุข จำกัด

Address : ตำบลเหมือง อำเภอเมืองชลบุรี จังหวัดชลบุรี Customer Code : M670071

Sampling By : Sampling Team of Mine Engineering Consultant Co., Ltd. Sampling Date : 4-5 October 2024

Sample Type : ระดับเสียง (Sound Level) Sampling Method : Sound Level Meter

Station : ชุมชนบ้านไร่โหล่ (UTM 47P 713740 E, 1469942 N.) Report No. : M670071-02

Data Provided by Laboratory

Laboratory Code No. : M670071/11 Received Date : 7 October 2024

Analytical Date : 7-17 October 2024 Report Date : 17 October 2024

Model of Equipment : Scarlet Tech/ST-120

Model of Traceability : ST120C0669E

Reference of level (dB(A)): 94.0 dB/114.0 dB

Calibrated Date : 16 July 2024

Measurement of Reading (dB(A)) : 93.99 dB/114.05 dB

Certificate No : 20240708J669

Time	Equivalent Sound Pressure Level (dB(A))	
	Leq 24 hrs.	Lmax
12.00-13.00	58.4	110.7
13.00-14.00	64.8	86.1
14.00-15.00	62.1	84.0
15.00-16.00	57.6	80.0
16.00-17.00	56.4	69.6
17.00-18.00	56.1	80.8
18.00-19.00	55.0	67.8
19.00-20.00	54.5	68.6
20.00-21.00	54.4	64.1
21.00-22.00	54.1	80.0
22.00-23.00	54.2	74.7
23.00-00.00	53.3	63.0
00.00-01.00	53.4	62.6
01.00-02.00	52.7	60.0
02.00-03.00	52.5	57.9
03.00-04.00	52.8	64.9
04.00-05.00	53.6	70.7
05.00-06.00	56.4	83.2
06.00-07.00	55.7	73.5
07.00-08.00	56.2	72.5
08.00-09.00	62.0	96.1
09.00-10.00	54.1	72.1
10.00-11.00	53.8	66.6
11.00-12.00	51.4	70.4
Average 24 hrs.	57.3	-
Maximum	-	110.7
Standard ¹⁾	70.0	115.0

Note : ¹⁾ ประกาศคณะกรรมการสิ่งแวดล้อมแห่งชาติ ฉบับที่ 15 (พ.ศ. 2540) เรื่อง กำหนดมาตรฐานระดับเสียงโดยทั่วไป

Reviewed signatory

Approved signatory



ANALYSIS REPORT

Data Provided by Customer

Customer Name : บริษัท เอส.เอส. (1995) การศิลา จำกัด โครงการเหมืองแร่หินอุตสาหกรรมชนิดหินปูน (เพื่ออุตสาหกรรมก่อสร้าง)
ประทานบัตรที่ 21380/15246 รวมแผนผังโครงการทำเหมืองเดียวกันกับประทานบัตรที่ 21378/15248 ของ
ห้างหุ้นส่วนจำกัด ไทพิพัฒน์ (บริษัท ศิลาธนดล จำกัด รับช่วงฯ) และประทานบัตรที่ 21379/15245 ของบริษัท
ผลิตภัณฑ์ศิลาแสนสุข จำกัด

Address : ตำบลเหมือง อำเภอเมืองชลบุรี จังหวัดชลบุรี Customer Code : M670071

Sampling By : Sampling Team of Mine Engineering Consultant Co., Ltd. Sampling Date : 4-5 October 2024

Sample Type : ระดับเสียง (Sound Level) Sampling Method : Sound Level Meter

Station : บ้านดอนกลาง หมู่ที่ 2 (UTM 47P 712833 E, 1466473 N.) Report No. : M670071-02

Data Provided by Laboratory

Laboratory Code No. : M670071/12 Received Date : 7 October 2024

Analytical Date : 7-17 October 2024 Report Date : 17 October 2024

Model of Equipment : Scarlet Tech/ST-120

Model of Traceability : ST120C0669E

Reference of level (dB(A)): 94.0 dB/114.0 dB

Calibrated Date : 16 July 2024

Measurement of Reading (dB(A)) : 93.99 dB/114.05 dB

Certificate No : 20240708J669

Time	Equivalent Sound Pressure Level (dB(A))	
	Leq 24 hrs.	Lmax
12.00-13.00	62.3	85.4
13.00-14.00	62.0	82.4
14.00-15.00	62.1	82.2
15.00-16.00	63.2	85.7
16.00-17.00	62.3	83.6
17.00-18.00	63.3	80.7
18.00-19.00	61.6	82.4
19.00-20.00	59.8	76.2
20.00-21.00	58.3	76.2
21.00-22.00	59.3	84.4
22.00-23.00	57.8	78.9
23.00-00.00	56.3	79.4
00.00-01.00	55.4	75.0
01.00-02.00	59.2	76.4
02.00-03.00	55.2	71.7
03.00-04.00	59.2	87.3
04.00-05.00	60.3	82.3
05.00-06.00	63.3	83.1
06.00-07.00	63.2	82.6
07.00-08.00	65.9	88.2
08.00-09.00	66.2	90.2
09.00-10.00	64.5	85.3
10.00-11.00	65.4	87.8
11.00-12.00	64.9	86.5
Average 24 hrs.	62.3	-
Maximum	-	90.2
Standard ¹⁾	-	115.0

Note : ¹⁾ ประกาศคณะกรรมการสิ่งแวดล้อมแห่งชาติ ภายหลัง 15 พ.ค. 2540 (ฉบับที่ 25) กำหนดมาตรฐานระดับเสียงโดยทั่วไป

Reviewed signatory

Approved signatory

Reported results refer to submitted sample(s) only.

Do not copy partial of this analysis report without official approval.

MEC-FM-45 Rev.06 03-04-2566



ANALYSIS REPORT

Data Provided by Customer

Customer Name : บริษัท เอส.เอส. (1995) การศิลา จำกัด โครงการเหมืองแร่หินอุตสาหกรรมชนิดหินปูน (เพื่ออุตสาหกรรมก่อสร้าง) ประทานบัตรที่ 21380/15246 ร่วมแผนผังโครงการทำเหมืองเดียวกันกับประทานบัตรที่ 21378/15248 ของ ห้างหุ้นส่วนจำกัด โทพิพัฒน์ (บริษัท ศิลาชนคณ จำกัด รับช่วงฯ) และประทานบัตรที่ 21379/15245 ของบริษัท ผลิตภัณฑ์ศิลาแสนสุข จำกัด

Address : ตำบลเหมือง อำเภอเมืองชลบุรี จังหวัดชลบุรี Customer Code : M670071

Sampling By : Sampling Team of Mine Engineering Consultant Co., Ltd. Sampling Date : 4-5 October 2024

Sample Type : ระดับเสียง (Sound Level) Sampling Method : Sound Level Meter

Station : บ้านดอนบน (UTM 47P 713218 E, 1467643 N.) Report No. : M670071-02

Data Provided by Laboratory

Laboratory Code No. : M670071/13 Received Date : 7 October 2024

Analytical Date : 7-17 October 2024 Report Date : 17 October 2024

Model of Equipment : Scarlet Tech/ST-120

Model of Traceability : ST120C0669E

Reference of level (dB(A)): 94.0 dB/114.0 dB

Calibrated Date : 16 July 2024

Measurement of Reading (dB(A)) : 93.99 dB/114.05 dB

Certificate No : 20240708J669

Time	Equivalent Sound Pressure Level (dB(A))	
	Leq 24 hrs.	Lmax
13.00-14.00	71.3	99.0
14.00-15.00	70.8	97.6
15.00-16.00	72.3	98.3
16.00-17.00	66.4	88.6
17.00-18.00	63.6	89.4
18.00-19.00	64.4	88.9
19.00-20.00	51.3	68.0
20.00-21.00	49.1	68.6
21.00-22.00	48.4	66.0
22.00-23.00	46.9	63.3
23.00-00.00	46.5	61.1
00.00-01.00	48.1	77.8
01.00-02.00	44.6	68.4
02.00-03.00	43.0	58.6
03.00-04.00	47.1	77.1
04.00-05.00	45.4	66.0
05.00-06.00	48.1	69.9
06.00-07.00	49.1	68.3
07.00-08.00	50.2	68.2
08.00-09.00	65.4	89.0
09.00-10.00	68.7	97.0
10.00-11.00	66.3	91.5
11.00-12.00	67.3	95.3
12.00-13.00	66.4	94.3
Average 24 hrs.	65.1	-
Maximum	-	99.0
Standard ¹⁾	70.0	115.0

Note : ¹⁾ ประกาศคณะกรรมการสิ่งแวดล้อมแห่งชาติ ฉบับที่ 15 (พ.ศ. 2540) เรื่อง กำหนดมาตรฐานระดับเสียงโดยทั่วไป

Reviewed signatory

Approved signatory



ANALYSIS REPORT

Data Provided by Customer

Customer Name : บริษัท เอส.เอส. (1995) การศิลา จำกัด โครงการเหมืองแร่หินอุตสาหกรรมชนิดหินปูน (เพื่ออุตสาหกรรมก่อสร้าง)
ประทานบัตรที่ 21380/15246 รวมแผนผังโครงการทำเหมืองเดียวกันกับประทานบัตรที่ 21378/15248 ของ
ห้างหุ้นส่วนจำกัด ไทพิพัฒน์ (บริษัท ศิลาธนดล จำกัด รับช่วงฯ) และประทานบัตรที่ 21379/15245 ของบริษัท
ผลิตภัณฑ์ศิลาแสนสุข จำกัด

Address : ตำบลเหมือง อำเภอเมืองชลบุรี จังหวัดชลบุรี Customer Code : M670071

Sampling By : Sampling Team of Mine Engineering Consultant Co., Ltd. Sampling Date : 4-5 October 2024

Sample Type : ระดับเสียง (Sound Level) Sampling Method : Sound Level Meter

Station : วัดหน้าเขาบ่อทราย (UTM 47P 712731 E, 1467744 N.) Report No. : M670071-02

Data Provided by Laboratory

Laboratory Code No. : M670071/14 Received Date : 7 October 2024

Analytical Date : 7-17 October 2024 Report Date : 17 October 2024

Model of Equipment : Scarlet Tech/ST-120 Model of Traceability : ST120C0669E

Reference of level (dB(A)): 94.0 dB/114.0 dB Calibrated Date : 16 July 2024

Measurement of Reading (dB(A)) : 93.99 dB/114.05 dB Certificate No : 20240708J669

Time	Equivalent Sound Pressure Level (dB(A))	
	Leq 24 hrs.	Lmax
10.00-11.00	71.4	93.2
11.00-12.00	55.7	76.7
12.00-13.00	55.8	76.3
13.00-14.00	59.0	76.1
14.00-15.00	56.8	80.2
15.00-16.00	55.9	76.1
16.00-17.00	55.5	76.5
17.00-18.00	57.3	80.0
18.00-19.00	62.9	91.7
19.00-20.00	58.0	85.9
20.00-21.00	61.1	82.7
21.00-22.00	58.5	78.0
22.00-23.00	55.0	80.3
23.00-00.00	54.4	74.3
00.00-01.00	58.8	86.2
01.00-02.00	56.3	78.4
02.00-03.00	54.5	57.8
03.00-04.00	56.7	74.7
04.00-05.00	56.1	77.5
05.00-06.00	54.8	78.4
06.00-07.00	55.9	80.8
07.00-08.00	58.8	83.3
08.00-09.00	58.1	84.0
09.00-10.00	63.1	90.7
Average 24 hrs.	60.8	-
Maximum	-	93.2
Standard ¹⁾	70.0	115.0

Note : ¹⁾ ประกาศคณะกรรมการสิ่งแวดล้อมแห่งชาติ ฉบับที่ 15 (พ.ศ. 2540) เรื่อง กำหนดมาตรฐานระดับเสียงโดยทั่วไป

Reviewed signatory

Approved signatory

Reported results refer to submitted sample(s) only.

Do not copy partial of this analysis report without official approval.

MEC-FM-45 Rev.06 03-04-2566



ANALYSIS REPORT

Data Provided by Customer

Customer Name : บริษัท เอส.เอส. (1995) การศิลา จำกัด โครงการเหมืองแร่หินอุตสาหกรรมชนิดหินปูน (เพื่ออุตสาหกรรมก่อสร้าง)
ประทานบัตรที่ 21380/15246 ร่วมแผนผังโครงการทำเหมืองเดียวกันกับประทานบัตรที่ 21378/15248 ของ
ห้างหุ้นส่วนจำกัด ไทพิพัฒน์ (บริษัท ศิลาธนดล จำกัด รับช่วงฯ) และประทานบัตรที่ 21379/15245 ของบริษัท
ผลิตภัณฑ์ศิลาแสนสุข จำกัด

Address : ตำบลเหมือง อำเภอเมืองชลบุรี จังหวัดชลบุรี Customer Code : M670071

Sampling By : Sampling Team of Mine Engineering Consultant Co., Ltd. Sampling Date : 6 October 2024

Sample Type : ความสั่นสะเทือน (Vibration) Sampling Method : Vibration Recorder

Station : ชุมชนบ้านไร่ไทรหลัก (UTM 47P 713740 E, 1469942 N.) Report No. : M670071-02

Data Provided by Laboratory

Laboratory Code No. : M670071/15 Received Date : 7 October 2024

Analytical Date : 7-17 October 2024 Report Date : 17 October 2024

Parameter	Result		
	TRANSVERSE	VERTICAL	LONGITUDINAL
Frequency (Hz)	N/A	N/A	N/A
Peak Particle Velocity (mm/sec)	<0.130	<0.130	<0.130
Peak Displacement (mm)	0.000	0.000	0.000
Peak Sound Pressure Level ; pa.(L)	<0.500		
	Standard ¹⁾		
Peak Particle Velocity (mm/sec)	-	-	-
Peak Displacement (mm)	-	-	-

Note : ¹⁾ ประกาศกระทรวงทรัพยากรธรรมชาติและสิ่งแวดล้อม เรื่อง กำหนดมาตรฐานควบคุมระดับเสียงและความสั่นสะเทือนจากการทำเหมืองหิน
ดีทิมพ์ในราชกิจจานุเบกษา เล่ม 122 ตอนที่ 125 ง ลงวันที่ 29 ธันวาคม 2548
N/A หมายถึง Frequency < 1 Hz, Velocity <0.130 mm/sec และ Displacement < 0 mm
เวลาระเบิดเหมือง 16.40 น.



Reviewed signatory

Approved signatory



ANALYSIS REPORT

Data Provided by Customer

Customer Name : บริษัท เอส.เอส. (1995) การศิลา จำกัด โครงการเหมืองแร่หินอุตสาหกรรมชนิดหินปูน (เพื่ออุตสาหกรรมก่อสร้าง) ประทานบัตรที่ 21380/15246 ร่วมแผนผังโครงการทำเหมืองเดียวกันกับประทานบัตรที่ 21378/15248 ของ ห้างหุ้นส่วนจำกัด ไทพิพัฒน์ (บริษัท ศิลาชนดล จำกัด รับช่วงฯ) และประทานบัตรที่ 21379/15245 ของบริษัท ผลิตภัณฑ์ศิลาแสนสุข จำกัด

Address : ตำบลเหมือง อำเภอเมืองชลบุรี จังหวัดชลบุรี Customer Code : M670071

Sampling By : Sampling Team of Mine Engineering Consultant Co., Ltd. Sampling Date : 6 October 2024

Sample Type : ความสั่นสะเทือน (Vibration) Sampling Method : Vibration Recorder

Station : บ้านดอนกลาง หมู่ที่ 2 (UTM 47P 712833 E, 1466473 N.) Report No. : M670071-02

Data Provided by Laboratory

Laboratory Code No. : M670071/16 Received Date : 7 October 2024

Analytical Date : 7-17 October 2024 Report Date : 17 October 2024

Parameter	Result		
	TRANSVERSE	VERTICAL	LONGITUDINAL
Frequency (Hz)	N/A	N/A	N/A
Peak Particle Velocity (mm/sec)	<0.130	<0.130	<0.130
Peak Displacement (mm)	0.000	0.000	0.000
Peak Sound Pressure Level ; pa(L)	<0.500		
	Standard ¹⁾		
Peak Particle Velocity (mm/sec)	-	-	-
Peak Displacement (mm)	-	-	-

Note : ¹⁾ ประกาศกระทรวงทรัพยากรธรรมชาติและสิ่งแวดล้อม เรื่อง กำหนดมาตรฐานควบคุมระดับเสียงและความสั่นสะเทือนจากการทำเหมืองหิน ตีพิมพ์ในราชกิจจานุเบกษา เล่ม 122 ตอนที่ 125 ง ลงวันที่ 29 ธันวาคม 2548

N/A หมายถึง Frequency < 1 Hz, Velocity <0.130 mm/sec และ Displacement < 0 mm

เวลาระเบิดเหมือง 16.40 น.

Reviewed signatory

Approved signatory



ANALYSIS REPORT

Data Provided by Customer

Customer Name : บริษัท เอส.เอส. (1995) การศิลา จำกัด โครงการเหมืองแร่หินอุตสาหกรรมชนิดหินปูน (เพื่ออุตสาหกรรมก่อสร้าง) ประทานบัตรที่ 21380/15246 ร่วมแผนผังโครงการทำเหมืองเดียวกันกับประทานบัตรที่ 21378/15248 ของ ห้างหุ้นส่วนจำกัด ไทพิพัฒน์ (บริษัท ศิลาธนดล จำกัด รับช่วงฯ) และประทานบัตรที่ 21379/15245 ของบริษัท ผลิตภัณฑ์ศิลาแสนสุข จำกัด

Address : ตำบลเหมือง อำเภอเมืองชลบุรี จังหวัดชลบุรี Customer Code : M670071

Sampling By : Sampling Team of Mine Engineering Consultant Co., Ltd. Sampling Date : 6 October 2024

Sample Type : ความสั่นสะเทือน (Vibration) Sampling Method : Vibration Recorder

Station : บ้านดอนบน (UTM 47P 713218 E, 1467643 N.) Report No. : M670071-01

Data Provided by Laboratory

Laboratory Code No. : M670071/17 Received Date : 7 October 2024

Analytical Date : 7-17 October 2024 Report Date : 17 October 2024

Parameter	Result		
	TRANSVERSE	VERTICAL	LONGITUDINAL
Frequency (Hz)	N/A	N/A	N/A
Peak Particle Velocity (mm/sec)	<0.130	<0.130	<0.130
Peak Displacement (mm)	0.000	0.000	0.000
Peak Sound Pressure Level ; pa.(L)	<0.500		
	Standard ¹⁾		
Peak Particle Velocity (mm/sec)	-	-	-
Peak Displacement (mm)	-	-	-

Note : ¹⁾ ประกาศกระทรวงทรัพยากรธรรมชาติและสิ่งแวดล้อม เรื่อง กำหนดมาตรฐานควบคุมระดับเสียงและความสั่นสะเทือนจากการทำเหมืองหิน ตีพิมพ์ในราชกิจจานุเบกษา เล่ม 122 ตอนที่ 125 ง ลงวันที่ 29 ธันวาคม 2548
N/A หมายถึง Frequency < 1 Hz, Velocity <0.130 mm/sec และ Displacement < 0 mm
เวลาระเบิดเหมือง 16.40 น.

Reviewed signatory



Approved signatory



ANALYSIS REPORT

Data Provided by Customer

Customer Name : บริษัท เอส.เอส. (1995) การศิลา จำกัด โครงการเหมืองแร่หินอุตสาหกรรมชนิดหินปูน (เพื่ออุตสาหกรรมก่อสร้าง) ประทานบัตรที่ 21380/15246 ร่วมแผนผังโครงการทำเหมืองเดียวกันกับประทานบัตรที่ 21378/15248 ของ ห้างหุ้นส่วนจำกัด ไทพิพัฒน์ (บริษัท ศิลาชนดล จำกัด รับช่วงฯ) และประทานบัตรที่ 21379/15245 ของบริษัท ผลิตภัณฑ์ศิลาและสนุช จำกัด

Address : ตำบลเหมือง อำเภอเมืองชลบุรี จังหวัดชลบุรี Customer Code : M670071

Sampling By : Sampling Team of Mine Engineering Consultant Co., Ltd. Sampling Date : 6 October 2024

Sample Type : ความสั่นสะเทือน (Vibration) Sampling Method : Vibration Recorder

Station : วัดหน้าเขาบ่อทราย (UTM 47P 712731 E, 1467744 N.) Report No. : M670071-02

Data Provided by Laboratory

Laboratory Code No. : M670071/18 Received Date : 7 October 2024

Analytical Date : 7-17 October 2024 Report Date : 17 October 2024

Parameter	Result		
	TRANSVERSE	VERTICAL	LONGITUDINAL
Frequency (Hz)	N/A	N/A	N/A
Peak Particle Velocity (mm/sec)	<0.130	<0.130	<0.130
Peak Displacement (mm)	0.000	0.000	0.000
Peak Sound Pressure Level ; pa(L)	<0.500		
	Standard ¹⁾		
Peak Particle Velocity (mm/sec)	-	-	-
Peak Displacement (mm)	-	-	-

Note : ¹⁾ ประกาศกระทรวงทรัพยากรธรรมชาติและสิ่งแวดล้อม เรื่อง กำหนดมาตรฐานควบคุมระดับเสียงและความสั่นสะเทือนจากการทำเหมืองหิน ตีพิมพ์ในราชกิจจานุเบกษา เล่ม 122 ตอนที่ 125 ง ลงวันที่ 29 ธันวาคม 2548

N/A หมายถึง Frequency < 1 Hz, Velocity <0.130 mm/sec และ Displacement < 0 mm

เวลาระเบิดเหมือง 16.40 น.

Reviewed signatory

Approved signatory



บริษัท ไมน์ เอ็นจิเนียริ่ง คอนซัลแตนท์ จำกัด
MINE ENGINEERING CONSULTANT CO.,LTD.



NSC-TISI-TIS 17025

Testing 0623

ANALYSIS REPORT

Data Provided by Customer

Customer Name : บริษัท เอส.เอส. (1995) การค้า จำกัด โครงการเหมืองแร่หินอุตสาหกรรมชนิดหินปูน (เพื่ออุตสาหกรรมก่อสร้าง)
ประทานบัตรที่ 21380/15246 ร่วมแผนผังโครงการทำเหมืองเดียวกันกับประทานบัตรที่ 21378/15248 ของ
ห้างหุ้นส่วนจำกัด ไทพิพัฒน์ (บริษัท ศิลานตล จำกัด รับช่วงฯ) และประทานบัตรที่ 21379/15245 ของบริษัท
ผลิตภัณฑ์ศิลาแสนสุข จำกัด

Address : ตำบลเหมือง อำเภอเมือง จังหวัดชลบุรี

Customer Code : M670071

Sampling By : Sampling Team of Mine Engineering Consultant Co., Ltd. Sampling Date : 5 October 2024

Sample Type : น้ำ (Water)

Sampling Method : Grab Sampling

Station : น้ำผิวดินบริเวณสระน้ำบ้านดอนบน
(UTM 47P 712662 E, 1466235 N.)

Report No. : M670071-02

Data Provided by Laboratory

Laboratory Code No. : M670071/19

Received Date : 7 October 2024

Sample Appearance : เหลืองใส มีตะกอนน้ำตาล ไม่มีกลิ่น

Analytical Date : 7-17 October 2024

Report Date : 17 October 2024

Parameters	Units	Analytical Methods ¹⁾	Results	Standard ²⁾
pH @ 25 °C	-	Electrometric Method (4500-H ⁺ B)	7.9	5.0-9.0
Total Suspended Solids	mg/L	Dried at 103-105 °C (2540 D)	15.0	-
Total Dissolved Solids	mg/L	Dried at 180 °C (2540 C)	591	-
Total Hardness	mg/L as CaCO ₃	EDTA Titrimetric Method (2340 C)	290	-
Turbidity*	NTU	Nephelometric Method (2130 B)	2.1	-
Sulfate	mg/L	Turbidimetric Method (4500- SO ₄ ²⁻ E)	46.3	-
Total Iron	mg/L	Digestion, inductively Coupled Plasma Method (3030 F, 3120 B)	<0.01	-

Note: ¹⁾ Standard Methods for the Examination of Water and Wastewater. 23rd ed. APHA, AWWA, WEF, 2017.

²⁾ ประกาศคณะกรรมการสิ่งแวดล้อมแห่งชาติ ฉบับที่ 8 (พ.ศ. 2537) ออกตามความในพระราชบัญญัติส่งเสริมและรักษาคุณภาพสิ่งแวดล้อมแห่งชาติ พ.ศ.2535 เรื่อง กำหนดมาตรฐานคุณภาพน้ำในแหล่งน้ำผิวดิน ตีพิมพ์ในราชกิจจานุเบกษา เล่ม 111 ตอนที่ 16 ง ลงวันที่ 24 กุมภาพันธ์ 2537 (ประเภทที่ 3)

* รายการทดสอบนี้อยู่นอกขอบข่ายการรับรอง ISO/IEC 17025 ของห้องปฏิบัติการทดสอบ

Reviewed signatory

Approved signatory

Reported results refer to submitted sample(s) only.

Do not copy partial of this analysis report without official approval.

MEC-FM-45 Rev.06 03-04-2566



ANALYSIS REPORT

Data Provided by Customer

Customer Name : บริษัท เอส.เอส. (1995) การศิลา จำกัด โครงการเหมืองแร่หินอุตสาหกรรมชนิดหินปูน (เพื่ออุตสาหกรรมก่อสร้าง)
ประทานบัตรที่ 21380/15246 ร่วมแผนผังโครงการทำเหมืองเดียวกันกับประทานบัตรที่ 21378/15248 ของ
ห้างหุ้นส่วนจำกัด ไทพิพัฒน์ (บริษัท ศิลาธนดล จำกัด รับช่วงฯ) และประทานบัตรที่ 21379/15245 ของบริษัท
ผลิตภัณฑ์ศิลาแสนสุข จำกัด

Address : ตำบลเหมือง อำเภอเมือง จังหวัดชลบุรี Customer Code : M670071

Sampling By : Sampling Team of Mine Engineering Consultant Co., Ltd. Sampling Date : 5 October 2024

Sample Type : น้ำ (Water) Sampling Method : Grab Sampling

Station : น้ำผิวดินบริเวณคลองบางไปร่ง Report No. : M670071-02
(UTM 47P 712387 E, 1469225 N.)

Data Provided by Laboratory

Laboratory Code No. : M670071/20 Received Date : 7 October 2024

Sample Appearance : เหลืองใส มีตะกอนน้ำตาล ไม่มีกลิ่น Analytical Date : 7-17 October 2024

Report Date : 17 October 2024

Parameters	Units	Analytical Methods ¹⁾	Results	Standard ²⁾
pH @ 25 °C	-	Electrometric Method (4500-H ⁺ B)	7.8	5.0-9.0
Total Suspended Solids	mg/L	Dried at 103-105 °C (2540 D)	<5.0	-
Total Dissolved Solids	mg/L	Dried at 180 °C (2540 C)	616	-
Total Hardness	mg/L as CaCO ₃	EDTA Titrimetric Method (2340 C)	355	-
Turbidity*	NTU	Nephelometric Method (2130 B)	<1.0	-
Sulfate	mg/L	Turbidimetric Method (4500- SO ₄ ²⁻ E)	134.4	-
Total Iron	mg/L	Digestion, Inductively Coupled Plasma Method (3030 F, 3120 B)	<0.01	-

Note: ¹⁾ Standard Methods for the Examination of Water and Wastewater. 23rd ed. APHA, AWWA, WEF, 2017.

²⁾ ประกาศคณะกรรมการสิ่งแวดล้อมแห่งชาติ ฉบับที่ 8 (พ.ศ. 2537) ออกตามความในพระราชบัญญัติส่งเสริมและรักษาคุณภาพสิ่งแวดล้อมแห่งชาติ พ.ศ.2535 เรื่อง กำหนดมาตรฐานคุณภาพน้ำในแหล่งน้ำผิวดิน ตีพิมพ์ในราชกิจจานุเบกษา เล่ม 111 ตอนที่ 16 ง ลงวันที่ 24 กุมภาพันธ์ 2537 (ประเภทที่ 3)

* รายการทดสอบนี้อยู่นอกขอบข่ายการรับรอง ISO/IEC 17025 ของห้องปฏิบัติการทดสอบ

Reviewed signatory

Approved signatory



บริษัท ไมน์ เอ็นจิเนียริ่ง คอนซัลแตนท์ จำกัด
MINE ENGINEERING CONSULTANT CO.,LTD.



NSC-TISI-TIS 17025

Testing 0623

ANALYSIS REPORT

Data Provided by Customer

Customer Name : บริษัท เอส.เอส. (1995) การศิลา จำกัด โครงการเหมืองแร่หินอุตสาหกรรมชนิดหินปูน (เพื่ออุตสาหกรรมก่อสร้าง)
ประทานบัตรที่ 21380/15246 ร่วมแผนผังโครงการทำเหมืองเดียวกันกับประทานบัตรที่ 21378/15248 ของ
ห้างหุ้นส่วนจำกัด ไทพิพัฒน์ (บริษัท ศิลาชนดล จำกัด รับช่วงฯ) และประทานบัตรที่ 21379/15245 ของบริษัท
ผลิตภัณฑ์ศิลาแสนสุข จำกัด

Address : ตำบลเหมือง อำเภอเมือง จังหวัดชลบุรี Customer Code : M670071

Sampling By : Sampling Team of Mine Engineering Consultant Co., Ltd. Sampling Date : 5 October 2024

Sample Type : น้ำ (Water) Sampling Method : Grab Sampling

Station : น้ำผิวดินบริเวณคลองส่งน้ำชลประทาน Report No. : M670071-02
(UTM 47P 711910 E, 1466875 N.)

Data Provided by Laboratory

Laboratory Code No. : M670071/21 Received Date : 7 October 2024

Sample Appearance : เหลืองใส มีตะกอนน้ำตาล ไม่มีกลิ่น Analytical Date : 7-17 October 2024

Report Date : 17 October 2024

Parameters	Units	Analytical Methods ¹⁾	Results	Standard ²⁾
pH @ 25 °C	-	Electrometric Method (4500-H ⁺ B)	8.0	5.0-9.0
Total Suspended Solids	mg/L	Dried at 103-105 °C (2540 D)	13.3	-
Total Dissolved Solids	mg/L	Dried at 180 °C (2540 C)	316	-
Total Hardness	mg/L as CaCO ₃	EDTA Titrimetric Method (2340 C)	137	-
Turbidity*	NTU	Nephelometric Method (2130 B)	<1.0	-
Sulfate	mg/L	Turbidimetric Method (4500- SO ₄ ²⁻ E)	39.9	-
Total Iron	mg/L	Digestion, Inductively Coupled Plasma Method (3030 F, 3120 B)	<0.01	-

Note: ¹⁾ Standard Methods for the Examination of Water and Wastewater. 23rd ed. APHA, AWWA, WEF, 2017.

²⁾ ประกาศคณะกรรมการสิ่งแวดล้อมแห่งชาติ ฉบับที่ 8 (พ.ศ. 2537) ออกตามความในพระราชบัญญัติส่งเสริมและรักษาคุณภาพสิ่งแวดล้อมแห่งชาติ พ.ศ.2535 เรื่อง กำหนดมาตรฐานคุณภาพน้ำในแหล่งน้ำผิวดิน ตีพิมพ์ในราชกิจจานุเบกษา เล่ม 111 ตอนที่ 16 ง ลงวันที่ 24 กุมภาพันธ์ 2537 (ประเภทที่ 3)

* รายการทดสอบนี้อยู่นอกขอบข่ายการรับรอง ISO/IEC 17025 ของห้องปฏิบัติการทดสอบ

Reviewed signatory

Approved signatory



ANALYSIS REPORT

Data Provided by Customer

Customer Name : บริษัท เอส.เอส. (1995) การศิลา จำกัด โครงการเหมืองแร่หินอุตสาหกรรมชนิดหินปูน (เพื่ออุตสาหกรรมก่อสร้าง)
ประทานบัตรที่ 21380/15246 ร่วมแผนผังโครงการทำเหมืองเดียวกันกับประทานบัตรที่ 21378/15248 ของ
ห้างหุ้นส่วนจำกัด ไทพิพัฒน์ (บริษัท ศิลาธนดล จำกัด รับช่วงฯ) และประทานบัตรที่ 21379/15245 ของบริษัท
ผลิตภัณฑ์ศิลาแสนสุข จำกัด

Address : ตำบลเหมือง อำเภอเมือง จังหวัดชลบุรี Customer Code : M670071

Sampling By : Sampling Team of Mine Engineering Consultant Co., Ltd. Sampling Date : 5 October 2024

Sample Type : น้ำ (Water) Sampling Method : Grab Sampling

Station : น้ำบ่อต้นบ้านไร่ไหลลำ (UTM 47P 714075 E, 1469637 N.) Report No. : M670071-02

Data Provided by Laboratory

Laboratory Code No. : M670071/22 Received Date : 7 October 2024

Sample Appearance : เหลืองใส มีตะกอนน้ำตาล ไม่มีกลิ่น Analytical Date : 7-17 October 2024

Report Date : 17 October 2024

Parameters	Units	Analytical Methods ¹⁾	Results	Standard ²⁾	
				Appropriate Criteria	Maximum Criteria
pH @ 25 °C	-	Electrometric Method (4500-H ⁺ B)	8.1	7.0-8.5	6.5-9.2
Total Suspended Solids	mg/L	Dried at 103-105 °C (2540 D)	<5.0	-	-
Total Dissolved Solids	mg/L	Dried at 180 °C (2540 C)	550	Not more than 600	1,200
Total Hardness	mg/L as CaCO ₃	EDTA Titrimetric Method (2340 C)	273	Not more than 300	500
Turbidity*	NTU	Nephelometric Method (2130 B)	<1.0	5	20
Sulfate	mg/L	Turbidimetric Method (4500- SO ₄ ²⁻ E)	83.2	Not more than 200	250
Total Iron	mg/L	Digestion, Inductively Coupled Plasma Method (3030 F, 3120 B)	<0.01	Not more than 0.5	1.0

Note: ¹⁾ Standard Methods for the Examination of Water and Wastewater. 23rd ed. APHA, AWWA, WEF, 2017.

²⁾ ประกาศกระทรวงทรัพยากรธรรมชาติและสิ่งแวดล้อม เรื่อง กำหนดหลักเกณฑ์และมาตรฐานการในทางวิชาการสำหรับการป้องกันด้านสาธารณสุข และการป้องกันในเรื่องสิ่งแวดล้อมเป็นพิษ พ.ศ. 2551 ตีพิมพ์ในราชกิจจานุเบกษา เล่ม 125 ตอนพิเศษ 85 ง ลงวันที่ 21 พฤษภาคม 2551

* รายการทดสอบนี้อยู่นอกขอบข่ายการรับรอง ISO/IEC 17025 ของห้องปฏิบัติการทดสอบ

Reviewed signatory



Approved signatory



ANALYSIS REPORT

Data Provided by Customer

Customer Name : บริษัท เอส.เอส. (1995) การศิลา จำกัด โครงการเหมืองแร่หินอุตสาหกรรมชนิดหินปูน (เพื่ออุตสาหกรรมก่อสร้าง)
ประทานบัตรที่ 21380/15246 ร่วมแผนผังโครงการทำเหมืองเดียวกันกับประทานบัตรที่ 21378/15248 ของ
ห้างหุ้นส่วนจำกัด ไทพิพัฒน์ (บริษัท ศิลาธนดล จำกัด รับช่วงฯ) และประทานบัตรที่ 21379/15245 ของบริษัท
ผลิตภัณฑ์ศิลาแสนสุข จำกัด

Address : ตำบลเหมือง อำเภอเมือง จังหวัดชลบุรี Customer Code : M670071

Sampling By : Sampling Team of Mine Engineering Consultant Co., Ltd. Sampling Date : 5 October 2024

Sample Type : น้ำ (Water) Sampling Method : Grab Sampling

Station : น้ำบ่อต้นบ้านดอนบน (UTM 47P 713028 E, 1466275 N.) Report No. : M670071-02

Data Provided by Laboratory

Laboratory Code No. : M670071/23 Received Date : 7 October 2024

Sample Appearance : ใส มีตะกอนสีน้ำตาล ไม่มีกลิ่น Analytical Date : 7-17 October 2024

Report Date : 17 October 2024

Parameters	Units	Analytical Methods ¹⁾	Results	Standard ²⁾	
				Appropriate Criteria	Maximum Criteria
pH @ 25 °C	-	Electrometric Method (4500-H ⁺ B)	7.3	7.0-8.5	6.5-9.2
Total Suspended Solids	mg/L	Dried at 103-105 °C (2540 D)	<5.0	-	-
Total Dissolved Solids	mg/L	Dried at 180 °C (2540 C)	286	Not more than 600	1,200
Total Hardness	mg/L as CaCO ₃	EDTA Titrimetric Method (2340 C)	80	Not more than 300	500
Turbidity*	NTU	Nephelometric Method (2130 B)	<1.0	5	20
Sulfate	mg/L	Turbidimetric Method (4500- SO ₄ ²⁻ E)	47.4	Not more than 200	250
Total Iron	mg/L	Digestion, Inductively Coupled Plasma Method (3030 F, 3120 B)	<0.01	Not more than 0.5	1.0

Note: ¹⁾ Standard Methods for the Examination of Water and Wastewater. 23rd ed. APHA, AWWA, WEF, 2017.

²⁾ ประกาศกระทรวงทรัพยากรธรรมชาติและสิ่งแวดล้อม เรื่อง กำหนดหลักเกณฑ์และมาตรฐานการในทางวิชาการสำหรับการป้องกันด้านสาธารณสุข และการป้องกันในเรื่องสิ่งแวดล้อมเป็นพิษ พ.ศ. 2551 ตีพิมพ์ในราชกิจจานุเบกษา เล่ม 125 ตอนพิเศษ 85 ง ลงวันที่ 21 พฤษภาคม 2551

* รายการทดสอบนี้อยู่นอกขอบข่ายการรับรอง ISO/IEC 17025 ของห้องปฏิบัติการทดสอบ

Reviewed signatory

Approved signatory



Data Provided by Customer

Customer Name : บริษัท เอส.เอส. (1995) การศิลา จำกัด โครงการเหมืองแร่หินอุตสาหกรรมชนิดหินปูน (เพื่ออุตสาหกรรมก่อสร้าง)
ประทานบัตรที่ 21380/15246 รวมแผนผังโครงการทำเหมืองเดียวกันกับประทานบัตรที่ 21378/15248 ของ
ห้างหุ้นส่วนจำกัด ไทพิพัฒน์ (บริษัท ศิลาธนดล จำกัด รับช่วงฯ) และประทานบัตรที่ 21379/15245 ของบริษัท
ผลิตภัณฑ์ศิลาแสนสุข จำกัด

Address : ตำบลเหมือง อำเภอเมือง จังหวัดชลบุรี Customer Code : M670071

Sampling By : Sampling Team of Mine Engineering Consultant Co., Ltd. Sampling Date : 5 October 2024

Sample Type : น้ำ (Water) Sampling Method : Grab Sampling

Station : น้ำบ่อต้นบ้านดอนกลาง (UTM 47P 713203 E, 1467545 N.) Report No. : M670071-02

Data Provided by Laboratory

Laboratory Code No. : M670071/24 Received Date : 7 October 2024

Sample Appearance : สี มีตะกอนน้ำตาล ไม่มีกลิ่น Analytical Date : 7-17 October 2024

Report Date : 17 October 2024

Parameters	Units	Analytical Methods ¹⁾	Results	Standard ²⁾	
				Appropriate Criteria	Maximum Criteria
pH @ 25 °C	-	Electrometric Method (4500-H ⁺ B)	8.0	7.0-8.5	6.5-9.2
Total Suspended Solids	mg/L	Dried at 103-105 °C (2540 D)	<5.0	-	-
Total Dissolved Solids	mg/L	Dried at 180 °C (2540 C)	588	Not more than 600	1,200
Total Hardness	mg/L as CaCO ₃	EDTA Titrimetric Method (2340 C)	356	Not more than 300	500
Turbidity*	NTU	Nephelometric Method (2130 B)	<1.0	5	20
Sulfate	mg/L	Turbidimetric Method (4500- SO ₄ ²⁻ E)	59.0	Not more than 200	250
Total Iron	mg/L	Digestion, Inductively Coupled Plasma Method (3030 F, 3120 B)	<0.01	Not more than 0.5	1.0

Note: ¹⁾ Standard Methods for the Examination of Water and Wastewater. 23rd ed. APHA, AWWA, WEF, 2017.

²⁾ ประกาศกระทรวงทรัพยากรธรรมชาติและสิ่งแวดล้อม เรื่อง กำหนดหลักเกณฑ์และมาตรฐานการในทางวิชาการสำหรับการป้องกันด้านสาธารณสุข และการป้องกันในเรื่องสิ่งแวดล้อมเป็นพิษ พ.ศ. 2551 ตีพิมพ์ในราชกิจจานุเบกษา เล่ม 125 ตอนพิเศษ 85 ง ลงวันที่ 21 พฤษภาคม 2551

* รายการทดสอบนี้อยู่นอกขอบข่ายการรับรอง ISO/IEC 17025 ของห้องปฏิบัติการทดสอบ

Reviewed signatory

Approved signatory



ANALYSIS REPORT

Data Provided by Customer

Customer Name : บริษัท เอส.เอส. (1995) การศิลา จำกัด โครงการเหมืองแร่หินอุตสาหกรรมชนิดหินปูน (เพื่ออุตสาหกรรมก่อสร้าง)
ประเภทบัตรที่ 21380/15246 ร่วมแผนผังโครงการทำเหมืองเดียวกันกับประเภทบัตรที่ 21378/15248 ของ
ห้างหุ้นส่วนจำกัด ไทพิพัฒน์ (บริษัท ศิลาธนดล จำกัด รับช่วงฯ) และประเภทบัตรที่ 21379/15245 ของบริษัท
ผลิตภัณฑ์ศิลาแสนสุข จำกัด

Address : ตำบลเหมือง อำเภอเมือง จังหวัดชลบุรี Customer Code : M670071

Sampling By : Sampling Team of Mine Engineering Consultant Co., Ltd. Sampling Date : 5 October 2024

Sample Type : น้ำ (Water) Sampling Method : Grab Sampling

Station : น้ำบาดาลบ้านดอนบน (UTM 47P 712718 E, 1466229 N.) Report No. : M670071-02

Data Provided by Laboratory

Laboratory Code No. : M670071/25 Received Date : 7 October 2024

Sample Appearance : สี ไม่มีตะกอน ไม่มีกลิ่น Analytical Date : 7-17 October 2024

Report Date : 17 October 2024

Parameters	Units	Analytical Methods ¹⁾	Results	Standard ²⁾	
				Appropriate Criteria	Maximum Criteria
pH @ 25 °C	-	Electrometric Method (4500-H ⁺ B)	8.0	7.0-8.5	6.5-9.2
Total Suspended Solids	mg/L	Dried at 103-105 °C (2540 D)	<5.0	-	-
Total Dissolved Solids	mg/L	Dried at 180 °C (2540 C)	797	Not more than 600	1,200
Total Hardness	mg/L as CaCO ₃	EDTA Titrimetric Method (2340 C)	390	Not more than 300	500
Turbidity*	NTU	Nephelometric Method (2130 B)	<1.0	5	20
Sulfate	mg/L	Turbidimetric Method (4500- SO ₄ ²⁻ E)	43.3	Not more than 200	250
Total Iron	mg/L	Digestion, Inductively Coupled Plasma Method (3030 F, 3120 B)	<0.01	Not more than 0.5	1.0

Note: ¹⁾ Standard Methods for the Examination of Water and Wastewater. 23rd ed. APHA, AWWA, WEF, 2017.

²⁾ ประกาศกระทรวงทรัพยากรธรรมชาติและสิ่งแวดล้อม เรื่อง กำหนดหลักเกณฑ์และมาตรฐานการในทางวิชาการสำหรับการป้องกันด้านสาธารณสุข และการป้องกันในเรื่องสิ่งแวดล้อมเป็นพิษ พ.ศ. 2551 ตีพิมพ์ในราชกิจจานุเบกษา เล่ม 125 ตอนพิเศษ 85 ง ลงวันที่ 21 พฤษภาคม 2551

* รายการทดสอบนี้อยู่นอกขอบข่ายการรับรอง ISO/IEC 17025 ของห้องปฏิบัติการทดสอบ

Reviewed signatory

Approved signatory